



captiva

La caza en la Red



750 Woodsmaster

ENCARE PERFECTO



Rifle semiautomático con aportaciones técnicas insuperables:
Sistema de gases avanzado. Cabeza de cerrojo tratada con níquel y teflón.
Cargador separable. Culata ergonómica con encare ultrarrápido.
Cantonera de gel R3: mínimo retroceso. Incluye soporte de anillas portafusil.
Opcionalmente viene con alzas metálicas ajustables, alzas de fibra óptica o
alza de batida con punto de mira de fibra óptica.
Calibres: versión compacta: .30-06 y versión standard: .30-06 y .35 Whelen.

R₃

B

borchers

www.borchers.es

Remington®

SUMARIO

Destino: Inglaterra	4	El control de la cartuchería no metálica
Becadas sedentarias	26	Siniestros por especies de caza: soluciones
La caza de la polla de agua	38	Mejorar la caza en la C. Valenciana: tres propuestas
En el Limpopo cazando con arco	50	Links empresas
Los perros de caza en Cuba	66	La figura del trampero
Galería fotográfica	86	Escuelas de caza en Sudáfrica
Caza y espacio protegidos, ¿compatibles?	98	B725 Sporter, fiabilidad y precisión
Antonio Covarsí, <i>el Montero de Alpotreque</i>	118	Las ausencias del corzo
	120	
	138	
	154	
	158	
	172	
	184	
	200	
	210	

CAZA INTERNACIONAL



A photograph of a man in a tweed jacket and hat, a dog, and another person in a plaid jacket in a field of purple flowers. The man is looking to the right, and the dog is looking forward. The background is a field of purple flowers and green foliage.

Destino: Inglaterra

Texto: Julio González Marco (Atlas Hunting Outfitters).
Fotos: Atlas Hunting Outfitters y
Visit Britain (J. Henderson, M. Brent y R. Edwards).



Es difícil decir cuál es el mayor atractivo cinegético que ofrece Inglaterra, ya que te sientes muy enriquecido, simplemente, con adentrarte en su verde campiña, pero me atrevería a recomendar este destino como un paraíso para los amantes de la caza de menor y del corzo. En cualquier caso, un coleccionista puede aumentar su acopio con sus seis principales especies cinegéticas.





CORZO *Capreolus Capreolus*

Es sabido por todos que la densidad de este corzo continental es menor en Inglaterra que otros destinos tradicionales, como Hungría, Polonia, Serbia, etc. Aquí lo normal es abatir en seis salidas cuatro o cinco corzos.

Hablamos de corzos entre los 450 a 650 gramos. En los territorios que están más al norte, sin menospreciar las regiones de Norfolk y Yorkshire, la calidad baja algo más en pesos, pero mantienen la belleza. La ventaja aquí, aparte del precio, es que los permisos se amplían, logrando abatirse del orden de sesenta corzos por coto. Por tanto, el mejor programa para cazar en Inglaterra sería combinar dos o tres zonas en cinco días.





MUNTJAC *Muntiacus muntjak*

Curioso animal que importó el Duque de Bedford desde el sur de Asia donde aún se pueden encontrar en Sri Lanka, China, India, Nepal y alguna isla de Indonesia. Se expandió rápidamente al escaparse un grupo del conocido Woburn Park, en Bedfordshire, en 1925, y su parecido con el corzo ayudó a estar protegido, ya que los oriundos de la zona lo confundían con crías de corzo, hasta que empezaron a sorprenderse de esos inapropiados colmillos que asoman bajo los labios. Un ejemplar tirable debe tener al menos diez centímetros de cuerno. La mayor población se encuentra en la zona norte del país.





UN POCO DE HISTORIA...

Los reyes británicos y la nobleza, en su día, eran dueños de todos los gamos y venados del país, castigando a todo aquel que, por el motivo que fuere, abatiera esos preciados trofeos.





Mucho después, ya en tiempos de los reyes Eduardo VII y Jorge VI, a finales del s. XIX, se abatían entre las principales familias de la realeza del orden de los 5.000 faisanes por temporada. Estos monarcas inculcaron esta forma de cazar a nuestro rey Alfonso XIII y éste, a su vez, la introdujo en España, estableciéndose esta modalidad tal como la conocemos hoy y que nos ha convertido en el referente mundial del ojeo.





GAMO *Dama dama*

En el Reino Unido se dan diferentes variedades de gamos, según la zona. Las diferencias se manifiestan en el pelaje, siendo unos más claros que otros. Hay una controversia acerca de quién introdujo la especie, si los normandos o los romanos; en cualquier caso, es otro animal adorado y protegido por la realeza y que ha proliferado por todo el país de manera estable, estando cotizado por cazadores de todo el mundo, aunque quizás no tanto como el ciervo. Los mejores rankings de trofeos están cada año en Essex, al sur del país.





CIERVO ROJO EUROPEO *Cervus elaphus*

Sin duda, el mayor mamífero del país, extendido por toda Gran Bretaña. Es el rey coronado de la campiña y los bosques británicos. Se le muestra una especial adoración y al cazador se le exige una deportividad exquisita a la hora de cazarlo, muy digna de respetar. Las áreas colinosas del norte del país en Norfolk cobijan auténticos monstruos, por supuesto, muy cotizados e, incluso, tropezando con listas de esperas de hasta cuatro años en determinadas fincas. Al igual que en el resto de Europa, sobre el 15 de septiembre comienza el celo.

er viewing







CIERVO SIKA *Cervus nippon*

Extremadamente difícil de cazar, pues, aparte de su astucia, es notablemente nervioso y sensible al ruido y al movimiento. Una vez que se localiza no se puede tardar más de diez o veinte segundos en tirar, ya que si nota la presencia del hombre corre sin parar y la cacería queda frustrada. Además, a pesar de ser de menor tamaño que el ciervo rojo, es mucho más duro, encajando los disparos con fuerza y con facilidad se quedan pinchados, por lo que la mayoría de los guías te proporcionan calibres pesados.



Los alojamientos en Inglaterra son, por lo general, de primer orden, guardando el sabor de la tradición inglesa con un sencillo y elegante estilismo venatorio.





CAZA MENOR

Lo más significativo son ojeos de faisanes y patos, por supuesto, repoblados. En estas batidas no se puede doblar puesto y se tiran las aves lo más alto posible, salvaguardando la deportividad del tiro, no tirando a menos de 30-35 metros y prohibiendo la caída de los plomos en ríos o lagos. La indumentaria debe obedecer a la elegancia tradicional y se considera una buena cacería cuando se llega a unas 500 piezas.



En el caso del codiciado grouse sólo se caza en Escocia, con resultados de unas 50 a 60 aves entre ocho a diez puestos. □





SU PASIÓN,
NUESTRO OFICIO

900 Corzos por temporada 

350.000 Ha A lo largo de la gran Llanura en Bekés,
Dvavanya, Turkeve etc... y en los bosques
de Pilis y Balaton

PAQUETES DE CORZOS (3 cazadores)

- 4 NOCHES/ 3 DÍAS DE CAZA + 5 CORZOS HASTA 350 gr: 3.000 €
- 4 NOCHES/ 3 DÍAS DE CAZA + 5 CORZOS HASTA 300 gr: 2.300 €
- 4 NOCHES/ 3 DÍAS DE CAZA + 10 CORZOS HASTA 300 gr: 3.400 €
- 4 NOCHES/ 3 DÍAS DE CAZA + 10 CORZOS HASTA 300 gr: 3.400 €

PAQUETE DE CORZOS EN 2X1 (2 cazadores por vehículo)

- 4 NOCHES / 3 DÍAS DE CAZA + 8 CORZOS HASTA 300 gr: 1.995 €
- 4 NOCHES / 3 DÍAS DE CAZA + 8 CORZOS HASTA 300 gr: 1.800 €
- 4 NOCHES / 3 DÍAS DE CAZA + 8 CORZOS HASTA 350 gr: 2.700 €



www.atlashunting.com

julioglez@atlashunting.com

Tel: + 34 91 561 79 56 / Móvil: + 34 670 34 10 57 / Fax: + 34 91 590 29 55
C/ Serrano, 93, 3º E - 28006 Madrid (Spain)

De siempre el control sobre la munición no metálica, llamada popularmente, no sé sabe por qué, cartuchería de caza, como si la metálica no lo fuera igualmente, ha sido siempre muy somero, por no decir nulo. La razón es su inexistente peligrosidad y lo absurdo de un control sobre ella desde el punto de vista de la seguridad pública. Para la seguridad industrial su riesgo es también extremadamente limitado, lo que está reconocido internacionalmente por el Convenio Internacional de Transporte de Mercancías Peligrosas por Carretera (ADR) que las clasifica en su nivel más bajo de compatibilidad y riesgo(1.4S).



El control de la cartuchería no metálica

Pedro Morrás (Federación Sectorial Española
de Armas y Municiones).



La venta de este tipo de munición a los particulares no suele tener más controles, en el más estricto de los países, que la obligación de identificarse del adquirente y, por otro lado, una llevanza de existencias de la armería, recogiendo las entradas y salidas totales diarias.

Para hacernos una idea, señalaré que en Portugal existe un libro de existencias en las armerías, pero para adquirir la munición no hace falta identificarse de ninguna manera, y en Francia los cartuchos se venden, incluso, en supermercados. En Italia, el más estricto de toda Europa, obligaba al cazador a identificarse, pero no existe obligación de llevanza de libros con las ventas por parte del armero.

Y ahora llegamos a nuestro país, donde la cartuchería no metálica ha sido siempre de venta libre, sin que jamás hayan existido problemas que justifiquen modificar esto. Incluso, diría que existen argumentos para que España sea un país especialmente benévolo con este producto: es uno de los mayores fabricantes de cartuchería del mundo y, aunque exporta la mayor parte de su producción, este hecho se basa en la existencia de un mercado interno fuerte, como suele pasar en casi todos los productos. Otro hecho es que, junto a Francia (el otro gran productor europeo de cartuchería), somos el paraíso cinegético de la menor en Europa, fortaleciendo el turismo en las zonas más necesitadas de ello.







Sin embargo, a nuestras autoridades les parece que esta naturalidad en la compra de cartuchería es un peligro para la seguridad pública y hace dos años, en enero de 2010, la Intervención Central de Armas y Explosivos de la Guardia Civil (ICAE) decidió, sin ningún amparo legal, exigir al comprador de esta munición que se identificara con la presentación de la guía de pertenencia del arma para la que iba destinada y al armero que apuntara, de forma pormenorizada, venta a venta, la identidad del adquirente. Para que se hagan una idea, estamos hablando de realizar 1.000.000 de apuntes anuales y, ¡atención!, como alguien baile un número o un nombre en sus libros registro que se preocupe, porque tendrá una sanción por ello.



Después de muchas conversaciones y escritos conseguimos que en septiembre de 2010 la ICAE decidiera dejar sin efecto este control, pero fue más por una razón de falta de apoyo jurídico y el temor a sus consecuencias que a una auténtica convicción.

De hecho, cuatro meses más tarde, en el famoso fallido proyecto de Reglamento de Armas (¡manda narices que se pretendiera regular este tema en una norma sobre armas!), se introdujo un apartado que obligaba a los armeros a establecer un control sobre las ventas de este tipo de munición. Como todos sabemos, este proyecto fue “tumbado” entre todo el sector. Ésta fue la segunda.

Pero, cuando parecía que todo estaba tranquilo, nos encontramos con que, por imperativo de la Unión Europea, había que modificar un aspecto concreto del Reglamento de Artículos Pirotécnicos y Cartuchería (sobre la catalogación de cartuchería) y, una vez más, la ICAE (¡por tercera vez!), aprovechando que el Pisuerga pasa por Valladolid, volvió a incorporar al borrador del texto sus pretensiones de controlar al cazador lo máximo posible y dificultar la práctica de su afición cinegética.





Este borrador apareció en julio de 2011 y contra él o, mejor dicho, contra este control iniciamos una campaña, liderada por la Oficina Nacional de la Caza, a la que pertenecemos, y en la que nos ayudó mucha gente. Mandamos 20.000 alegaciones y 1.600 cartas directas al entonces Ministro del Interior, señor Camacho, aunque, la verdad, es que nos ignoró soberanamente. Y todo ello en agosto, mes vacacional por excelencia en España. Nos consta que en la Administración

estaban sorprendidos, nunca habían visto una reacción como ésta.

Intentamos por todos los medios que la Administración cambiara de opinión, pero sin éxito. Tuvimos que esperar un cambio de Gobierno para que, por fin, se encarrilaran las cosas. Todavía no conocemos los detalles, pero ya nos ha llegado la noticia de que en el nuevo Ministerio del Interior se ha decidido que no se obligue a los cazadores a presentar la guía de pertenencia y un mero DNI será suficiente.



Lo importante es que parece que las cosas están cambiando en el ámbito político. Da la impresión de que la nueva Administración empieza a ser sensible a la existencia de 1.000.000 de cazadores y tiradores, con una auténtica industria detrás de ellos.

Todavía no sabemos cómo van a quedar las cosas, no conocemos en qué va a consistir el control a las armerías –algún día tendremos que hablar de los terribles controles y duras sanciones que se aplican a este sector–, pero vamos mejorando... □





Dos retículas en el mismo visor:



2º plano de la imagen: fino punto luminoso



1º plano de la imagen: cruz iluminada con ajuste de intensidad

Vivir la
visión



ASV: compensador de la caída de la bala.
Ajuste el anillo y apuntará siempre con precisión.

Innovaciones que marcan la diferencia

Cada situación de disparo es diferente. La luz, distancia y movimiento de la caza son factores variables ante los que el cazador tiene que responder con flexibilidad. Los visores Victory Varipoint ofrecen la solución perfecta ante cualquier desafío. La nueva doble retícula iluminada V69 permite cambiar de un plano iluminado a otro mientras se apunta. El innovador ASV (compensador de la caída de la bala) permite apuntar con precisión incluso a largas distancias.



Victory Varipoint



We make it visible.

www.zeiss.de/asv

 Excopesa

Apdo. 428 - 24080 LEÓN • Fax: 987 21 69 22 • www.zeiss-excopesa.com • info@excopesa.es

BECADAS

PROYECTO RODING

**¿Becadas
sedentarias?
¿Cuántas?
¿Dónde?**

**Autor: Comisión Científica del Club de Cazadores de Becada.
Fotos: Club de Cazadores de Becada, Mikel Arrazola y Jordi
Barbeta. Vídeo: Mikel Ibarrola.**





La becada (*Scopolax rusticola*) es una limícola forestal que extiende su área de distribución por gran parte del Paleártico. Sus hábitos son migratorios, de manera que la inmensa mayoría de las becadas que permanecen en la Península durante el invierno, proceden del norte de Europa, fundamentalmente del áreas de Rusia y Escandinavia próximas al Báltico.

Sin embargo, una porción casi desconocida de becadas son oriundas de la Península y permanecen durante el verano entre nosotros, sacando sus nidadas.

Su carácter fundamentalmente nocturno, junto a su mimetismo y discreción, ha conducido a que su presencia estival en nuestros montes permanezca casi inadvertida.

De todas maneras, las densidades nunca son elevadas, lo que contribuye a que los avistamientos en algunos casos puedan ser considerados anecdóticos.

Por este motivo, el Club de Cazadores de Becada (CCB) comenzará esta primavera una nueva iniciativa que recibirá el nombre de “Proyecto Roding”, para actualizar el mapa de distribución de becadas autóctonas nidificantes en la península Ibérica.



Uno de los momentos en los que las sordas se muestran más visibles es en su período de celo. Durante estos días los machos realizan vuelos característicos que forman parte de su cortejo nupcial. Éstos se producen al anochecer y amanecer y consisten en unos recorridos en círculo de los machos por encima del arbolado, generalmente en claros del bosque, mientras emiten un canto distintivo. Este vuelo se conoce como *croule* o *roding*.



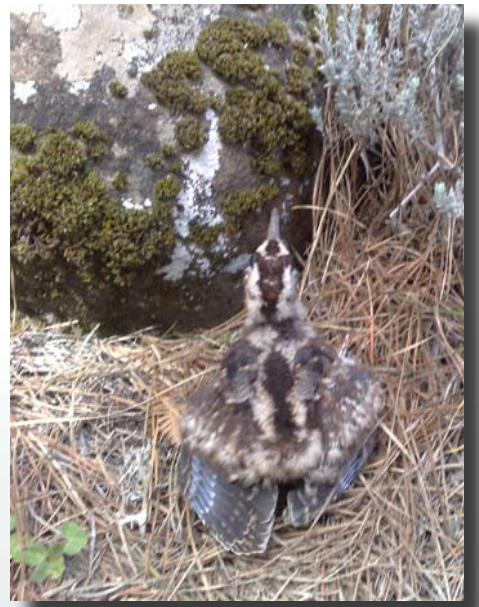





Hasta el momento los censos de *croule* en España no son numerosos ni extensos, destacando los realizados por González-Quirós & Sánchez, en Asturias. Uno de los inventarios de puntos de *croule* más completos en la Península se ha registrado gracias a los datos aportados por los observadores de cantaderos de urogallo en Asturias, ya que no pocas veces ambos fenómenos coinciden en tiempo y lugar.



Más recientemente, y en el marco del *Estudio Inter-Autonómico de la Becada en España* (Arroyo & Guzmán), se retomó esta iniciativa de un modo más ambicioso, abarcando gran parte del norte peninsular con 132 cuadrículas muestreadas, obteniéndose un resultado positivo en el 8,3% de las cuadrículas prospectadas, aunque la meteorología de la única primavera en que se efectuó el censo no fue especialmente proclive por la abundancia de días de lluvia.

La metodología de estos censos es relativamente sencilla. En primer lugar, se procede a seleccionar aquellas cuadrículas que corresponden a lugares teóricamente propicios para la cría de becadas, de acuerdo con la bibliografía existente, lo que depende, principalmente, del tipo de vegetación y de la altitud de estos lugares.

Una vez seleccionadas las cuadrículas a prospectar, se adjudica cada una de ellas al colaborador que se encargará de visitarla. Estas visitas se realizarán dos veces durante el período más probable de observación de *croule*, al anochecer y durante el mes de mayo, preferiblemente con ausencia de lluvia o viento y con una duración de noventa minutos. Tras registrar las observaciones positivas se pretende realizar con posterioridad la localización de nidos o pollos para anillar estos ejemplares y analizar el comportamiento de estas poblaciones autóctonas durante el período de invernada.







Para el desarrollo de este “Proyecto Roding” el Club de Cazadores de Becada solicita la colaboración de todos aquellos cazadores y aficionados a la ornitología que puedan estar interesados en contribuir a un mejor conocimiento de la especie.

Para participar basta mandar un correo electrónico a la siguiente dirección: cientifica@ccbp.org con la referencia “Proyecto Roding”, indicando nombre y apellidos y lugar de residencia. Es muy importante resaltar que los datos proporcionados serán tratados con absoluta confidencialidad. □



Siniestros por especies silvestres



UN SISTEMA PARA SOLUCIONAR EL PROBLEMA

La Unión Nacional de Asociaciones de Caza (UNAC) remitió el 17 de marzo de 2010 al Ministerio de Agricultura, Alimentación y Medio Ambiente, a todas las comunidades autónomas y a los Grupos Parlamentarios del Congreso y el Senado: la Propuesta de Siniestros Provocados por Especies de Fauna Silvestre (SPEFS).

Texto: UNAC. Fotos: Enrique del Águila, UNAC, Luis Fidalgo, GVG, A. Arrojo y M. Ángel Romero.





La propuesta SPEFS se fundamenta en que la Ley del Patrimonio Natural y la Biodiversidad considera a las especies de fauna silvestre (desde ballenas hasta gorriones) como patrimonio natural de todos los españoles, dentro del territorio español, y estas especies, de forma ocasional y accidental, pueden producir siniestros: una ballena a una embarcación de recreo o una bandada de gorriones a un campo de arroz. Por ello, se propone que las actividades o sectores de la ciudadanía que, en alguna momento, pudieran estar afectados por dichos siniestros pagarían proporcionalmente, en su ámbito correspondiente, un pequeño recargo al Consorcio de Compensación de Seguros dentro de su póliza de seguros, de forma que esta entidad pública se encargara de evaluar y cubrir los daños materiales y personales provocados de forma accidental y fortuita por dichas especies de fauna silvestre.

Los implicados son las especies de fauna silvestre, los ciudadanos, las compañías aseguradoras, la Administración y, finalmente, el Consorcio de Compensación de Seguros.



Las especies de fauna silvestre, sean cazables o no, forman parte de la riqueza natural, cultural y de nuestro entorno, pudiendo, de forma ocasional y accidental, producir daños a las personas o a sus bienes y viceversa. Por ejemplo, a la ganadería el lobo, a la agricultura el conejo, a la circulación vial los jabalíes.

Los ciudadanos, ya sean personas físicas o jurídicas, con o sin ánimo de lucro, se pueden ver en alguna ocasión

afectados por los daños o siniestros provocados por las especies de fauna silvestre.

Después de ocurrir los siniestros, ya sea personalmente o a través de las compañías aseguradoras, intentan resarcirse de dichos daños y buscar a los responsables de dichas especies, en la mayoría de ocasiones en procesos administrativos o judiciales largos, para que les indemnicen de los daños y perjuicios que les han ocasionado.



Las aseguradoras, tanto si tienen asegurados a los demandados como si responden de las demandas, se ven entonces involucradas en procesos administrativos o judiciales que, al final, repercutirán en las primas que se abonan y en su incremento, en cuanto al aumento del riesgo que deben asumir.

El Estado ha hecho de eje de transmisión entre el afectado y el obligado que, en la mayoría de los

casos, ha intentado transferir esa responsabilidad en materia de especies de fauna silvestre a terceros, inhibiéndose de ello.

Algunas administraciones tienen leyes que les hacen responsables de algunas especies y no de otras, aunque la reciente Ley de Biodiversidad establece el marco en el cual les confiere a las especies silvestres como parte del Patrimonio Natural del Estado.



**COTO
DEPORTIVO
DE CAZA**

TE-10010-D





Por consiguiente el Estado, que somos todos, tiene la responsabilidad o la obligación de reparar y satisfacer, por sí o por otra persona, la culpa o el daño que pudieran producir o realizar las especies de fauna silvestre. Por ello, debe buscar mecanismos y proponer nuevas formas de enfrentarse a esa nueva responsabilidad que le confiera una ley, como la Ley de Biodiversidad. Si las especies silvestres forman parte del patrimonio natural del Estado, el Estado debe de responder de los daños que pudieran ocasionar, al igual que hace responsable a quienes lo degradan, “quien contamina, paga”.

El Consorcio de Compensación de Seguros (CCS), con delegaciones en todas las regiones españolas, es un instrumento al servicio del sector asegurador español. Es una entidad pública empresarial y su ámbito de actividades comporta riesgos extraordinarios, entre los que figurarán los siguientes:

-Automóviles, asumiendo la cobertura obligatoria de los vehículos a motor no aceptados por las entidades aseguradoras, así como la de los vehículos a motor del Estado, comunidades autónomas, corporaciones locales y organismos públicos que lo soliciten.

-Seguros Agrarios Combinados, asumiendo la cobertura de los riesgos se encomienda a las entidades aseguradoras que, a estos efectos, se agrupan en un “pool”: la Agrupación de Entidades Aseguradoras de Seguros Agrarios Combinados, S.A. (Agroseguro), que es la sociedad encargada de la gestión del sistema.

En el medio ambiente el consorcio está integrado en el Pool Español de Riesgos Medioambientales, agrupación de interés económico. Este pool ofrece, en régimen de reaseguro, cobertura para los daños y perjuicios causados por contaminación que, en cualquier caso, habrá de producirse de forma accidental y aleatoria.

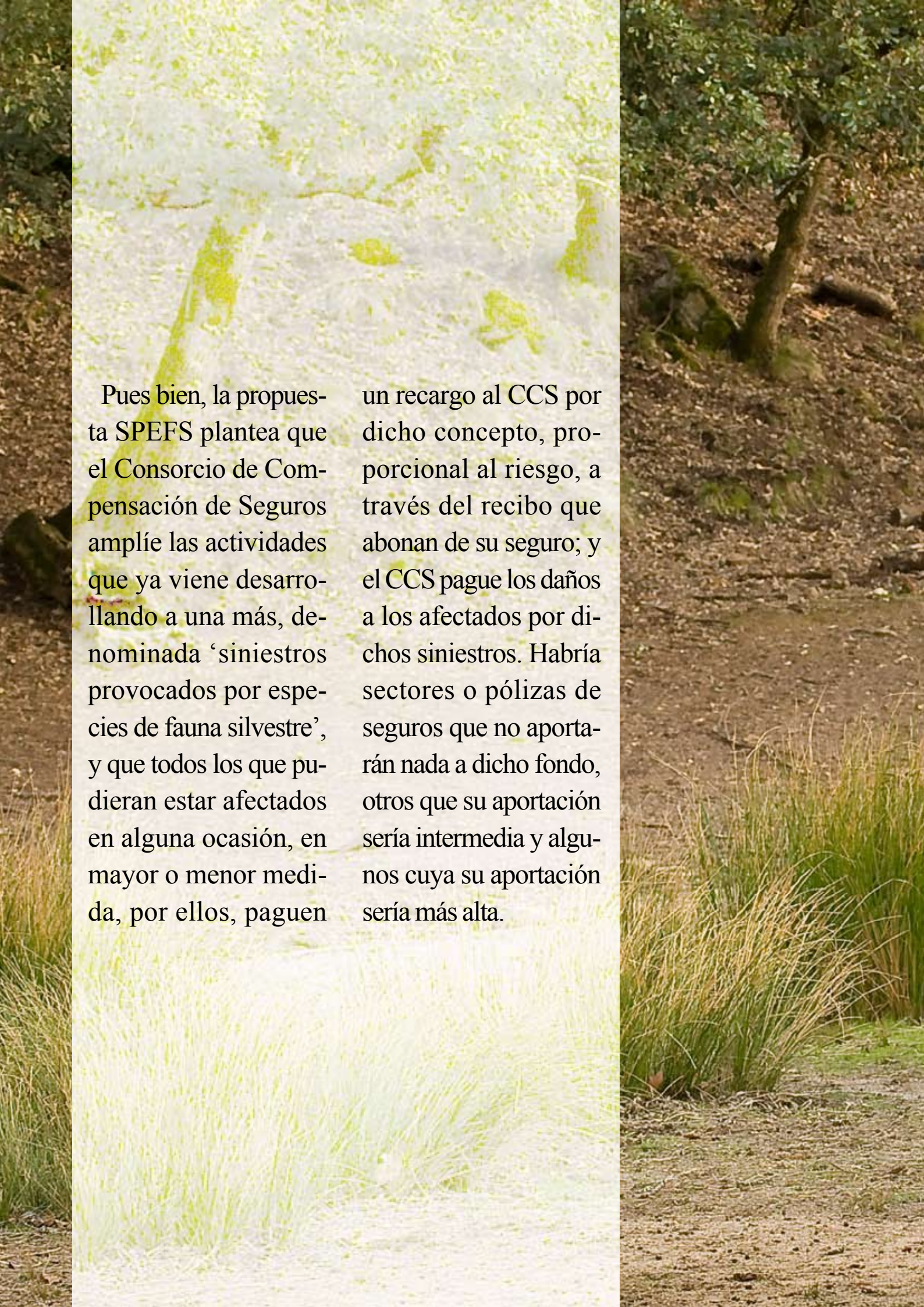

Pues bien, la propuesta SPEFS plantea que el Consorcio de Compensación de Seguros amplíe las actividades que ya viene desarrollando a una más, denominada ‘siniestros provocados por especies de fauna silvestre’, y que todos los que pudieran estar afectados en alguna ocasión, en mayor o menor medida, por ellos, paguen

un recargo al CCS por dicho concepto, proporcional al riesgo, a través del recibo que abonan de su seguro; y el CCS pague los daños a los afectados por dichos siniestros. Habría sectores o pólizas de seguros que no aportarían nada a dicho fondo, otros que su aportación sería intermedia y algunos cuya su aportación sería más alta.







La puesta en marcha de la SPEFS conllevaría beneficios para todos los afectados en la agilidad de los procedimientos de responsabilidad, con menos gastos para todos los sectores implicados. Incluso las especies de fauna silvestre se verían más dignificadas por el hombre, ya que éste ha irrumpido en su medio natural y no ellas en el progreso y en la vida del hombre.

En resumen, se propone que el Estado impulse las normas

necesarias y un sistema que cubra los siniestros provocados por las especies de fauna silvestre, en el cual, las demandas, valoraciones y pagos de estos siniestros sean evaluados por el CCS en colaboración, si se diera el caso, con **la** administración competente, con cargo al fondo creado a tal efecto (‘siniestros provocados por especies de fauna silvestre’) o tal vez ampliando al ya existente de ‘Riesgos Medioambientales’.

El sistema se nutriría con cantidades pequeñas sufragadas por todos los ciudadanos, a través de las pólizas de seguros, en proporción e incremento a la acti-

vidad, rama, dedicación o sector de de que se trate, según su mayor o menor siniestralidad con respecto a las especies de fauna silvestre. □



Junta de Castilla y León

ATENCIÓN



MODERE SU VELOCIDAD



La nueva era de la perfección



Blaser *R8*

www.blaser-r8.de

 Excopesa

APDO. 911 - 24080 LEÓN • Tfno: 902 367 160 • www.excopesa.es • info@excopesa.es

ACUÁTICAS



La caza de la polla de agua

UNA MODALIDAD ANCESTRAL

El mundo de la caza de las acuáticas es tan rico y variado en su forma de expresarse, a través de sus múltiples modalidades, como el de las especies terrestres. La caza al salto, a la espera, con barca, con cimbel, con perros o sin ellos... Es tan diverso que tendríamos que ir de una en una, pero en esta ocasión vamos a conocer la más tradicional, la más antigua: la caza de la polla de agua (*Gallinula chloropus*, ave de la familia de las *Rallinae*) con perro y sin armas.

Autor: Saoro Salort Matías

Es, sin duda, la caza que nos retrotrae a la esencia misma del origen cinegético. Es la modalidad más atávica, puede, incluso, que se remonte al mismo origen de los tiempos: un hombre-cazador auxiliado por sus perros para atrapar la pieza que sería su sustento, sin más arma que éstos o, como mucho, con una vara o una caña. ¿Puede existir alguna modalidad más puramente cinegética?





Actualmente, la polla de agua es una especie cinegética sólo en aquellos humedales del Levante de norte a sur, y algún otro aislado, que solicitan su caza a la administración correspondiente. Se les autoriza por ser considerada como plaga, pues la alta densidad de esta ave en algunas zonas puede causar daños a la agricultura. Fuera de estos casos no está permitida su caza. Por lo demás, es abundante en los ríos y otras masas de agua dulce de prácticamente toda la Península, donde suele haber una población sedentaria con variaciones poblacionales según los movimientos migratorios.

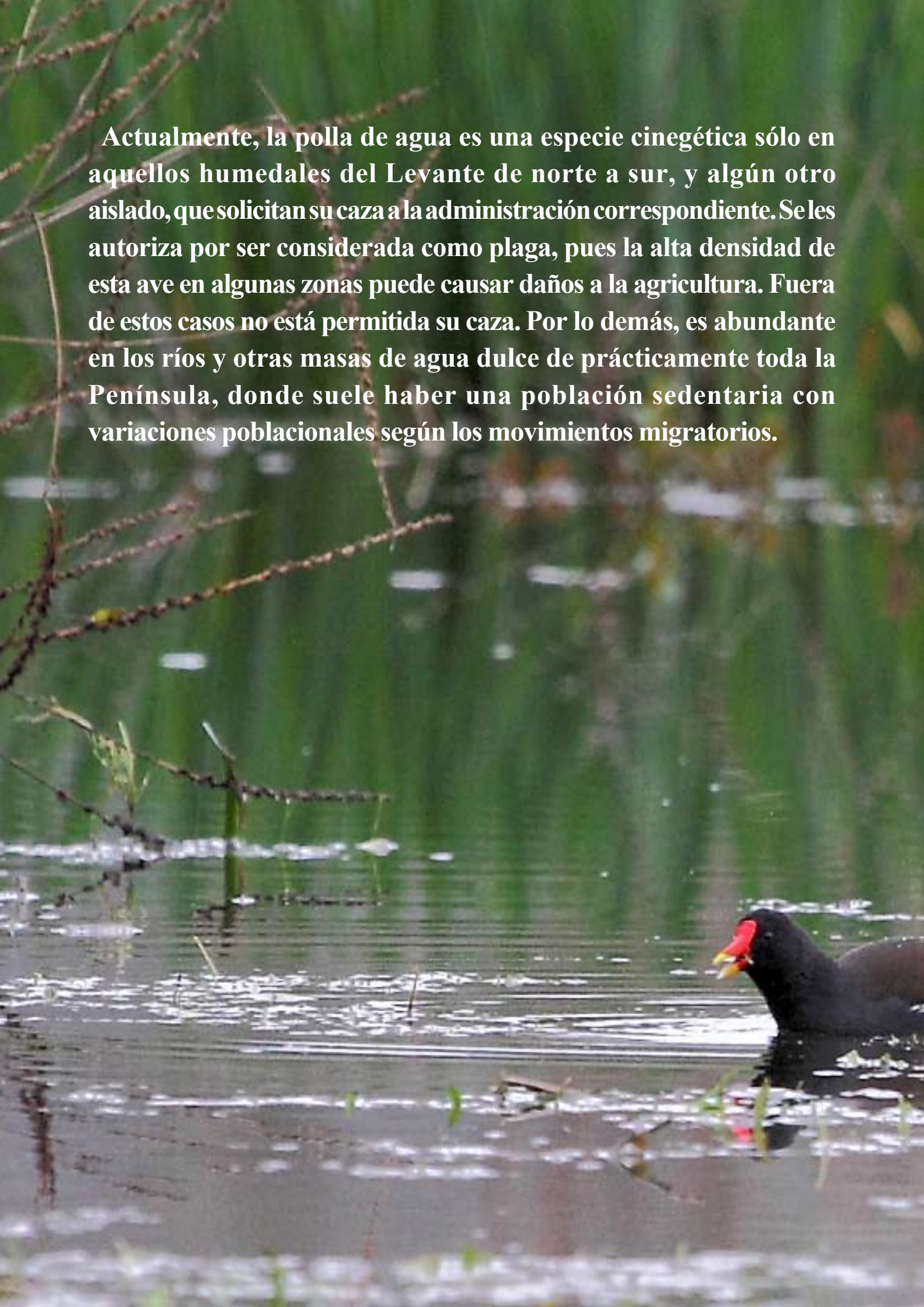



A man wearing a camouflage baseball cap is seen from the side, petting a black and white dog. The dog is standing in a field of tall, dry grass. In the background, there are rolling hills and mountains under a cloudy sky. A body of water is visible behind the grass.

El cazador de pollas con perro y sin arma ha de tener absoluta confianza en sus compañeros caninos. Ha de conocer cada gesto, cada movimiento de la cola, cada manera de mirar entre bogas, cañas y carrizos. Ha de diferenciar si está señalando al ave o a una rata. Ha de tener fe ciega en su trabajo y éste, en agradecimiento, le ofrecerá sus mejores lances, atrapando a la boca la pieza y portándola viva, a poder ser, hasta las manos de su amo.





Las razas más utilizadas en esta modalidad tienen generalmente como base el setter laverack, el irlandés y el gordon de líneas de trabajo, primando la dureza, la resistencia física al frío dentro del agua (piel gruesa mejor que pelo largo), el gusto por nadar varias horas rondando temperaturas de cero grados... Por ello, aparte del setter “autóctono”, grande y pesado para el monte, se utilizan otras razas igualmente duras y resistentes al agua, como retrievers, grifones, drahthaars, algún, casi desaparecido, perro de aguas español, bretones, espringers y cruces entre todos ellos, y también algún braco y pointer, sobre todo el de Auvernia, aunque estos últimos menos.





Esta caza suele realizarse con dos perros que estén bien compenetrados en el trabajo, ya que la polla suele nadar muchos metros a cada zambullida: saca la cabeza, coge aire y vuelve a sumergirse, con lo que es fácil que un perro pierda y recupere el rastro varias veces, antes de perderla o atraparla finalmente; además, que siempre puede echar a volar el ave, dejando a cazador y perro atrás, para ir a otros lares más tranquilos.





Además de volar, hemos observado a pollas de agua zambullidas, ‘agarradas’ al fondo en una broza, sacando apenas el pico del agua para respirar, esperando a ver qué hacía el perro para actuar ella en consecuencia. Las hemos visto trepar a lo alto de un cañaveral espeso fuera del alcance del can. Incluso, las hemos contemplado salir a flote, medio ahogadas, a unos 20 metros de donde el perro las acosaba.





El perro, tras ellas, va nadando dentro del carrizo, mete la cabeza, cuello, incluso medio cuerpo, dentro del agua y saca la polla atrapada en su boca, lo que nos habrá dado una gran satisfacción cinegética. Si está viva, irá al zurrón de malla o rafia donde se secará y, después de finalizada, la caza podrá ser devuelta a su hábitat fuera de la vista de los perros. Pero lo normal es no verla en todo el lance hasta su resolución. De ahí la confianza absoluta en los perros.

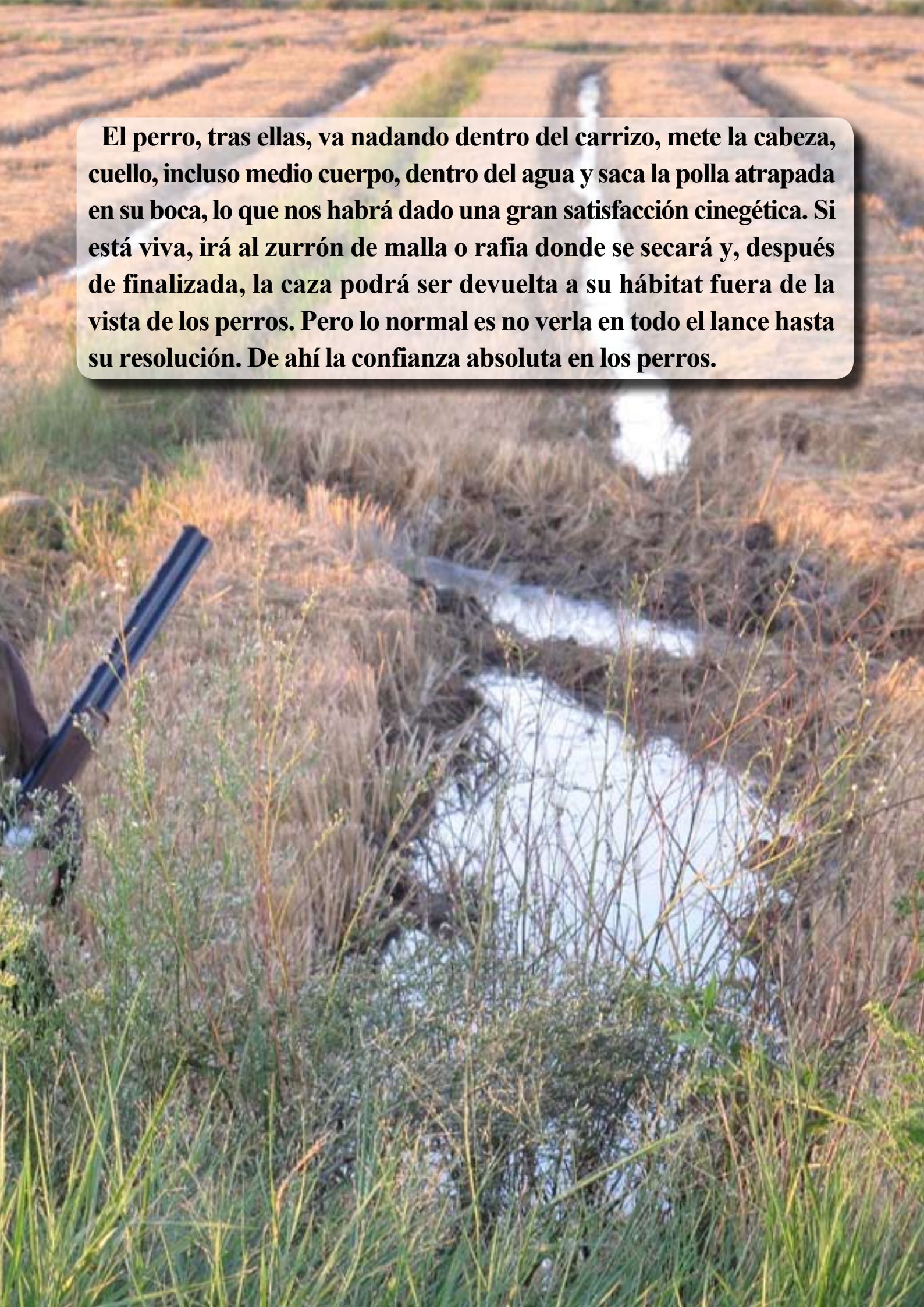



Como ‘arma de apoyo’, nunca mejor dicho, se suele llevar una caña a modo de peregrino, que sirve, además, de soporte en una modalidad en la que no importa el tiempo. A veces atrapar una polla, si tiene un buen entorno que le sea propicio, puede llevar de 30 a 45 minutos y, repito, el cazador no suele verla. La caña sirve hoy para golpear al agua en el caso de que el ave se zambulla, dando así juego a los perros.



Esta modalidad, que estaba cayendo en desuso a favor de la caza con arma de fuego, se va recuperando poco a poco y ya son cada vez más las sociedades de cazadores que organizan algún concurso. Y es que esta caza nos demuestra que el espíritu libre del cazador de acuáticas tiene el alma cautiva en las huellas que dejan sus botas en la tierra húmeda, cautiva en la estela de la barca en el agua, cautiva en el incendio del cielo al amanecer, cautiva del aire denso y mojado, porque ahí es donde se juntan los cuatro elementos, agua, fuego, tierra y aire, que dan sentido a la vida del cazador y a la caza. □





CAZA SOCIAL

A photograph of two men in outdoor gear standing in a field. The man on the left is holding a rabbit and a quail. The man on the right is holding a quail. The background shows a hilly landscape with trees and a clear sky.

**Tres
propuestas...**

MEJORAR LA CAZA EN LA COMUNIDAD VALENCIANA

La Asociación de Entidades de Caza de la Comunidad Valenciana (Adecacova) ha pedido y propuesto a la Comisión de Procedimientos Administrativos en Materia de Caza de la Dirección General del Medio Natural de la Consellería de Medio Ambiente de la Com. Valenciana, de la que forma parte, tres cuestiones que considera importantes para los cazadores y que se deberían de acometer y mejorar, en cuanto a la tramitación y normalización.

Texto: Adecacova. Fotografías: Miguel Ángel Arnau.

LICENCIA DE CAZA Adecacova propone mejorar la obtención de la licencia de Caza en la Comunidad Valenciana para ahorrar dinero, tiempo y trámites burocráticos, tanto a cazadores como a la Administración. Para esto bastaría con impulsar la Opción A del Informe LUC (Licencia Única de Caza), que consiste en expedir una licencia de caza válida para diez años y validar dicha licencia mediante el pago de la tasa aprobada para ese año.







Además, para **obtener por primera vez la licencia de caza**, se debería tratar el tema de la formación del cazador por entidades formadoras reconocidas por la Administración de Caza, que expidan los certificados a las personas formadas en la actividad cinegética o la caza. Podrían ser las propias sociedades de cazadores quienes expidieran dichos certificados, si cumplen los requisitos para formar a futuros cazadores.



Asimismo, en cuanto a la **licencia de caza para rehala o jauría de perros** (Tipo C), se propone que debería ser una ‘autorización de rehala’, no una licencia de caza de rehala. De esa forma, un cazador podría tener 1, 2 o 3 rehalas autorizadas a su nombre; caso contrario, un cazador sólo puede tener una licencia de caza de rehala.

ZONA MARGINAL DE CAZA EN UN COTO

También plantea Adecacova que se establezcan los requisitos, condiciones, y procedimientos para tener una ‘zona marginal de caza’ en un coto de caza, para que se le autoricen sueltas de especies genéticamente puras criadas en cautividad, bajo control y supervisión de la propia Administración, en cualquier periodo del año, sueltas que están incluidas dentro del plan de ordenación cinegética vigente. La Ley 13/2004 de Caza de la Com. Valenciana crea estas zonas, pero no se ha reglamentado su autorización ni la suelta de especies dentro del periodo general de caza, ni se tiene una clara ni pública legislación al respecto, algo que reclaman sociedades de cazadores y cazadores.





PLANES ZONALES DE ORDENACIÓN CINEGÉTICA DE ZONAS LIBRES

Se propone que se realice el 'Plan Zonal de Ordenación Cinegética para las Zonas Comunes de Caza (libres)' con el objetivo de que se gestionen y adjudiquen dichos terrenos a un ayuntamiento o a una sociedad de cazadores locales.

Se pretende que se haga una básica gestión del aprovechamiento cinegético de zonas donde, por sus características especiales, son difíciles de acotar (muchos propietarios, minifundios, muy diversificadas, etc.) y se puedan estabilizar poblaciones cinegéticas que existan en demasía, no sirviendo de refugio estas zonas para albergar especies que produzcan daños.





La propia Administración realizaría dicho plan zonal limitando y estableciendo las zonas, cartografías y aprovechamien-

tos especiales de caza mayor, menor o acuáticas y, a través de las órdenes de vedas, se establecería un contenido mínimo de

especies cinegéticas, calendario de caza, días hábiles, límite máximo de capturas y modalidades de caza.



Se realizaría su gestión cinegética a través de ayuntamientos o de sociedades de caza locales, aplicando el plan zonal establecido. Éstos ejecutarían la gestión y el equilibrio poblacional de las especies cinegéticas en dichas zonas (colocación de comederos y bebederos o abrevaderos, control de predadores, siembra y cultivo, etc.), siempre con el permiso del propietario del terreno. Así no habría zona de caza que no se gestionara en la Com. Valenciana. □

EN MOMENTOS DECISIVOS

Z6 – 2ª GENERACIÓN. EL ORIGINAL. PERFECCIONADO

La acreditada calidad óptica superior de los visores Z6 se ha perfeccionado con un diseño estilizado mejorado y funciones avanzadas: los mecanismos de nuevo diseño en la torreta balística y la torreta de paralaje optimizan su manejo. La tecnología SWAROLIGHT con función ON/OFF automática para retículas iluminadas incrementa la duración de la batería.

NOVEDAD

DISEÑO ESTILIZADO
MANEJO OPTIMIZADO



SWAROLIGHT
SWAROCLEAN

SEE THE UNSEEN
WWW.SWAROVSKIOPTIK.COM

Esteller

Tel. 936 724 510 – Fax 936 724 511
info@esteller.com – www.esteller.com



SWAROVSKI
OPTIK

CAZA CON ARCO



Caza con arco en el Limpopo



Año tras año cazadores de todos los rincones del mundo viajan a Sudáfrica en busca de aventuras. El Limpopo acoge a gran parte de esos cazadores, la mayoría en busca de antílopes.

**Texto, fotos y vídeos:
Territorio Arcaza.**





EL LIMPOPO

El Limpopo es un río que nace en el norte de Sudáfrica y desemboca en el océano Índico. El navegante portugués Vasco da Gama fue el primer europeo en ver el Limpopo, cuando en una de sus expediciones ancló en su desembocadura en 1498. Quien ha tenido la fortuna de visitarlo compartirá la descripción de Rudyard Kipling que describe al Limpopo como “el gran Río gris verde, grasiento, todo rodeado con árboles de fiebre...”.



LOS PUESTOS

A diferencia de la caza con rifle, generalmente en Sudáfrica con el arco se caza en esperas desde torretas o *hides*. Lo más común es encontrar puestos contruidos con troncos, que sirven de apostadero a los cazadores. Casi la totalidad de los puestos están colocados cerca de bebederos o comederos para aumentar las posibilidades reales de caza. También es frecuente encontrar puestos colocados en zonas querenciosas de paso de los animales.





Para cazar en aguardo las mejores fechas para afrontar el viaje son los meses de agosto, septiembre e, incluso, octubre. Antes los animales tienen mucha comida en el campo y visitan menos los puestos. También hay que tener presente que en el mes de octubre la actividad de las serpientes es mayor que en junio, por ejemplo.



TERRITORIO ARCAZA

www.territorioarcaza.com

Nace un nuevo concepto de documentales de caza en alta definición

Una serie que narra las aventuras y vivencias de un grupo de amigos que entienden la caza como una forma de vida



BOWLAND ARCHERY
TIENDA ESPECIALIZADA EN CAZA CON ARCO

General Margallo 24 - local 1
Teléfono: 915 150 518
28021 MADRID

info@bowland.es

BOWLAND
ARCHERY

CANAL+



CAZA Y PESCA^{TV}



LA CAZA

Generalmente, se caza del amanecer al mediodía y desde la tarde hasta que oscurece, y dependiendo de la proximidad del campamento se podrá volver a comer en el *lodge* o se preparará un picnic en el campo.

Los facocheros suelen visitar los puestos en las horas de mediodía, en las que el calor se hace más insoportable; por esto, en muchas ocasiones, hemos pasado el día entero dentro del puesto.

Los puestos suelen estar colocados de las zonas de tiro a una distancia de 10 a 30 metros. Aún así, la caza no es fácil y es frecuente terminar jornadas en las que no se ve ningún animal. Evidentemente, también existe la posibilidad de cazar a rececho.

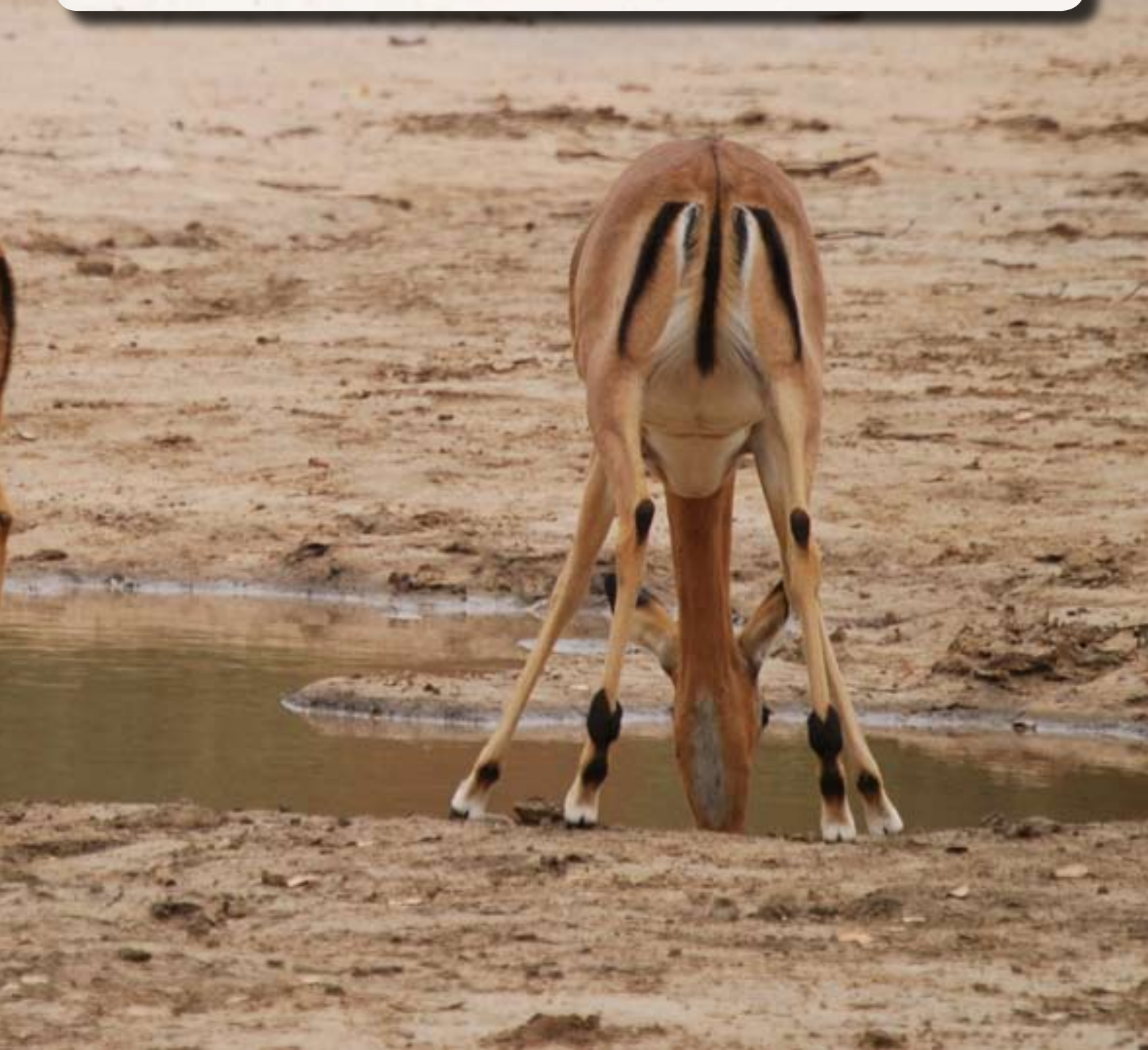

LOS ANIMALES

En Sudáfrica se puede encontrar gran variedad de especies, 27 autóctonas y una docena del cinturón central de África. Quizá esto sea lo que más atrae a los cazadores arqueros hasta África. La diversidad de especies que pueden visitar los puestos, y el estar abiertos a poder cazar desde un duiker hasta un kudu, abre un abanico de posibilidades realmente grande y hace que la emoción de colocarse en un puesto se mantenga como el primer día.







A serene sunset scene with a river in the foreground. The sun is low on the horizon, partially obscured by a line of dark trees. The sky is a mix of soft pinks, oranges, and yellows, with wispy clouds. The river's surface is calm, creating a clear reflection of the sky and the dark silhouettes of the trees. The overall mood is peaceful and natural.

LA CAZA DE GALLINAS DE GUINEA

Un reto entretenido y divertido para los cazadores arqueros es poder combinar la caza de antílopes con algún lance sobre las gallinas de Guinea que asiduamente visitan los puestos, a las que se les debe disparar a la base de las alas y con puntas de caza mayor.

También se pueden cazar tórtolas y francolines, por lo que la caza menor con arco también puede estar presente en un safari.



EL EQUIPO

Cuando nos colocamos en un puesto de caza en Sudáfrica debemos tener presente que podemos terminar disparando desde pequeños antílopes, como el duiker o el stembook, hasta animales grandes, como el eland, el órix o el kudu. También hay que tener presente que, generalmente, se dispara a distancias conocidas.

Analizando lo expuesto anteriormente, la lógica nos impone usar flechas más bien pesadas y con punta robusta que nos faciliten la penetración en animales grandes. Nuestra recomendación es usar arcos de un mínimo de 60 libras, con flechas más bien pesadas y con puntas de cuchillas fijas. Aunque es cierto que usando puntas mecánicas también hemos tenido buenos resultados.



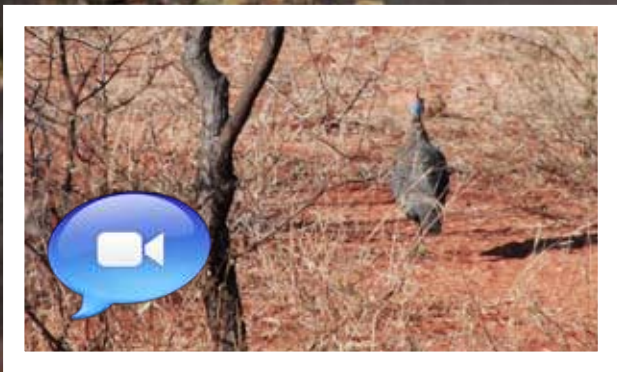

CAMPAMENTOS Y VIDA SOCIAL

Sudáfrica es un destino perfecto para viajar con un grupo de amigos o con familia, al ofrecer grandes atractivos turísticos y tener los campamentos totalmente preparados para fomentar la vida social. Pasar una velada al lado del fuego después de una copiosa cena es uno de los momentos más memorables que se pueden vivir en un safari de este tipo.

Es por eso por lo que consideramos que un safari de antílopes es una actividad recomendada para viajar en familia, que no pueden perderse la opción turística más visitada por los cazadores que viajan al Limpopo: el Parque Kruguer, la reserva de caza más grande de Sudáfrica. □



Encuentro Internacional del **Pointer** en Cuba



La Habana, del 8 al 14 de junio, 2012.

CONVOCATORIA

El CG Club Pointer de Cuba invita a todos los amantes del pointer a compartir una semana dedicada a esta maravillosa raza



Encuentro Internacional del Pointer en Cuba

La Habana, del 8 al 14 de junio, 2012.

PROGRAMA

Viernes 8 de junio

Recibimiento en el Aeropuerto Internacional José Martí (según horarios de los vuelos de los diferentes países). Traslado privado y alojamiento en régimen all inclusive, **Hotel Acuario, Marina Hemingway**

Sábado 9 de junio

07.00 Desayuno en el Hotel.
09.30 Bienvenida Oficial, acreditación y presentación de las delegaciones participantes.
12.15 Almuerzo en el Hotel.
13.45 Recorrido por el Centro Histórico de La Habana Vieja.
18:30 Congresillo Técnico.
20.30 Cena en el Hotel.
Noche a disposición.

Domingo 10 de junio

07.00 Desayuno.
09.30 Exposición de estructura.
17:30 Regreso al Hotel.
18.30 Cena en el Hotel.
19:30 Salida para el Morro- Cabaña, participación en ceremonia del "Cañonazo de las 9:00".
22:00 Regreso al Hotel.

Lunes 11 de junio

06.00 Desayuno.
07.00 Salida para poblado de Catalina de Güines. Pruebas de trabajo de campo.
13.30 Regreso al Hotel.
15.30 Intercambio con miembros del Club POINTER de Cuba.
20.00 Cena en el Hotel.
Noche a disposición.

Martes 12 de junio

07.00 Desayuno.
08.30 Ciclo de Conferencias.
19:30 Cena - clausura del Encuentro Internacional del Pointer en Cuba, premiaciones.

Miércoles 13 de junio

Excursiones opcionales: Playa Varadero o al Valle de Viñales.

Jueves 14 de junio

Transfer privado Hotel - Aeropuerto Internacional "José Martí", según horario de los vuelos.

JUECES:

Gianni Guffanti (Italia)

INSCRIPCIONES

Precios/ USD

Habitación doble: 500.00 x persona

Habitación sencilla: 575.00

Estos incluyen:

- Alojamiento 6 noches en el Hotel Acuario en TI
- Transfer aeropuerto - hotel- aeropuerto
- Almuerzo (1) y coffe break (1)
- Traslado a las actividades del programa
- Cena - Clausura
- Servicio de guía
- Asistencia personalizada

Cuota de suscripción: 100.00 CUC

La fecha de inscripción vence: el 24 de Mayo

La inscripción debe contener el nombre del perro, fecha de nacimiento, el No. en libro de orígenes, No de tatuaje o microchip, nombre del padre, nombre de la madre, nombre del criador y propietario

CONTACTOS

Emails: clubpointerdecuba@hispavista.com
comercial@caribedestination.com

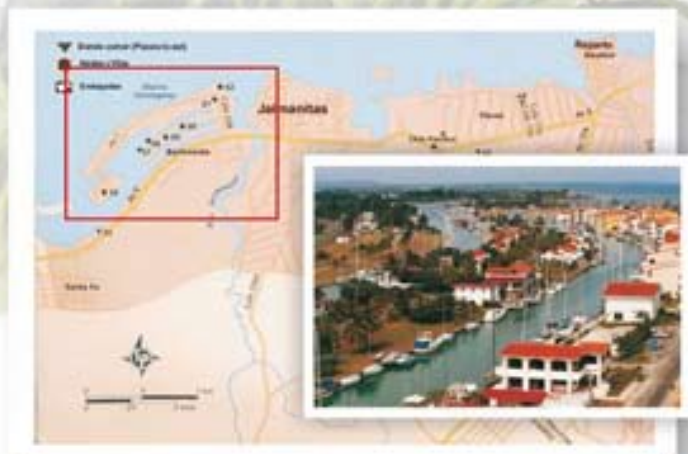

Como novedad, los participantes pueden venir en sus embarcaciones





Armería Argali



Nikon



PERROS DE CAZA



Los perros de caza en Cuba

Textos y fotos: Rolando Rodríguez Atá



A photograph of a dog, possibly a pointer or similar breed, standing in a field of tall green grass. The dog has white fur with black patches and is looking towards the left. In the background, there are several banana plants with large green leaves. The sky is bright and slightly hazy.

Quién sabe si, algún día, todos los cazadores cubanos lleguen a tener acceso a los perros de pura raza. En mi opinión tendrían que cambiar muchas cosas para poder disfrutar ese momento. Lo que sí es un hecho es que cuentan con perros que, a pesar de que conviven con un gran mestizaje, son capaces de compartir los más memorables lances cinegéticos y eso ya forma parte de nuestra historia.







Polemizar sobre cuál es la raza ideal para las diferentes modalidades de caza que practican los cazadores cubanos, sería un sin sentido, partiendo de la poca experiencia que existe actualmente en el país sobre el trabajo con la gran mayoría de ellas.

Muchas razas cuentan con características que quizás convertirían a sus ejemplares en excelentes compañeros de largas jornadas cinegéticas en nuestros campos antillanos. Baste señalar como ejemplo, en la muestra, al pachón navarro o al braco de Auvernia, (presente en nuestro país a principios del siglo pasado), el podenco maneto, para la cacería de liebres, o la gran gama de retrievers o spaniels para el cobro y el levante.









Por eso prefiero hablar de nuestro mestizo, ése que ha hecho tan feliz, por años, a nuestros cazadores, el producto de una evolución que me permito comparar con los elementos que forman nuestra cubanidad, y que tan sabiamente definiera don Fernando Ortiz cuando dijo: “(...) no es sólo el resultado, sino el mismo proceso de su formación, los elementos que entran en acción, el ambiente en que se opera y las vicisitudes de su devenir”. Sin hacer referencia a los perros de rastro, aunque no existe un tipo fijado, por lo general descienden del pointer y muchos cazadores lo definen como tal, mostrando preferencia por esta raza de perro.



Se caracterizan por su gran resistencia y versatilidad, siendo capaces de resolver todas las necesidades de nuestros cazadores, desde una muestra firme hasta un excelente cobro durante las horas más calurosas del día.





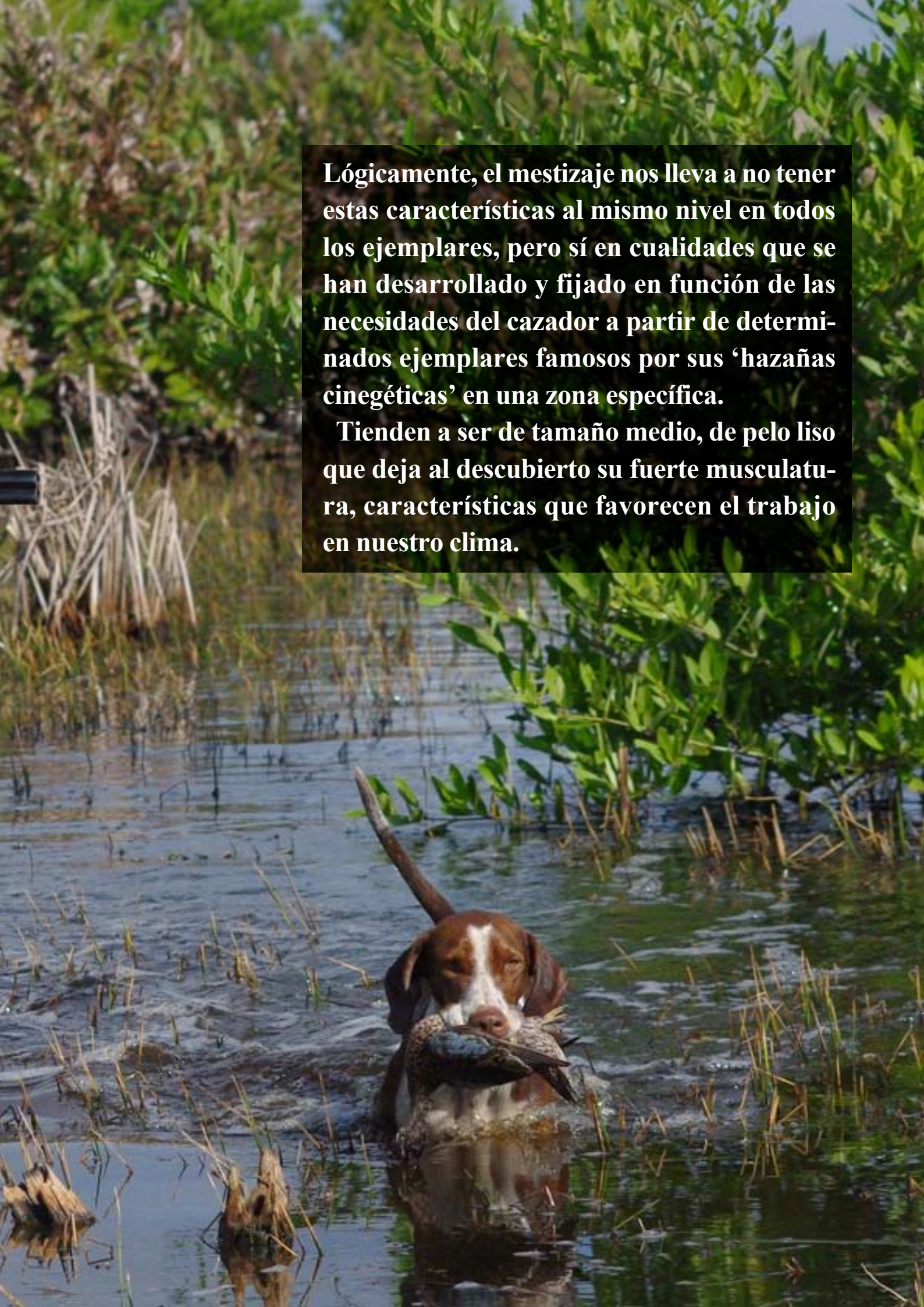

Lógicamente, el mestizaje nos lleva a no tener estas características al mismo nivel en todos los ejemplares, pero sí en cualidades que se han desarrollado y fijado en función de las necesidades del cazador a partir de determinados ejemplares famosos por sus ‘hazañas cinegéticas’ en una zona específica.

Tienden a ser de tamaño medio, de pelo liso que deja al descubierto su fuerte musculatura, características que favorecen el trabajo en nuestro clima.





De sus cualidades venatorias no podemos dudar; criados y seleccionados por años en función de las especies cinegéticas existentes en el país, ésta es una de las razones por las que nuestros mestizos demuestran eficiencia en el campo, sin menospreciar el valor de los perros de raza, de cualidades reconocidas, durante años, frente a las desventajas del mestizaje.

A esto podemos agregar que, hasta el día de hoy, nadie ha logrado crear una raza en nuestro país que se adapte a las condiciones del clima y a la cacería que se desarrolla en Cuba.

Personalmente, considero que nuestros mestizos se han ganado un lugar relevante en la historia de la cinegética en la isla e, igualmente, subrayo la importancia de que los cazadores cubanos conozcan las diferentes razas de perros de caza. De ahí el trabajo que viene realizando el Club Pointer de Cuba, pero esa es otra historia... □





DISFRUTE DE UN INOLVIDABLE LANCEO DE JABALÍES EN: clubinternacionaldelanceo.com

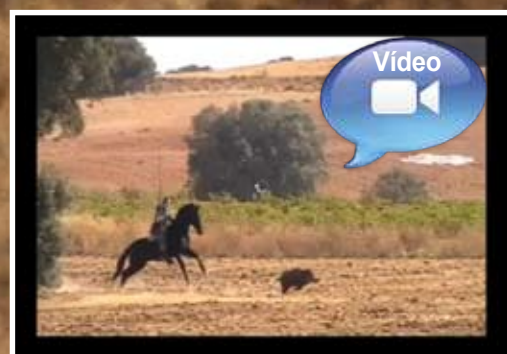

TRAMPEROS (y III)

En este último capítulo, intentaremos explicar cuáles son los requisitos necesarios para acreditarse como ‘usuario de métodos de captura de especies cinegéticas predadoras’, que es como parece ser se quiere denominar al trampero de toda la vida. Aunque tendrá que ser cada autonomía la que transponga estas directrices marco a unas normas regionales que permitan, de una vez, poder trampear conforme a los métodos homologados y que ya desarrollamos en el anterior capítulo. Hoy, intentaremos responder a algunas de las preguntas que en los diferentes cursos de formación más nos realizan guardas, vigilantes y titulares cinegéticos.

**Texto: Luis F. Villanueva. Pte. de Aproca-España.
Fotos: Aproca y Enrique del Águila.**

La figura del trampero



¿QUIÉN PODRÁ TRAMPEAR?

Son muchas las personas que piensan que sólo podrán trampear los guardas o vigilantes de los cotos de caza, y no es así. Propietarios, titulares cinegéticos, cazadores o cualquier otra persona podría obtener la acreditación, para lo cual será necesario acceder a un examen teórico-práctico, previa realización de un curso de formación por una entidad habilitada para ello.

¿PUEDO PRESTAR MI ACREDITACIÓN?

No, las acreditaciones son personales y nominales, no se pueden prestar a nadie, ni siquiera a otra persona del coto. Estas acreditaciones, sin embargo, sí son revocables por parte la Administración, si se hiciera un mal uso de ellas. Además, las autorizaciones tendrán un carácter temporal, probablemente para cinco años.





YA TENGO EL TÍTULO DE USUARIO, ¿PUEDO USAR CUALQUIER MÉTODO DÓNDE Y CÓMO QUIERA?

Cuando cada autonomía publique sus métodos de control, será necesario ver qué dictan éstas al respecto. Será necesario, seguramente, modificar los planes técnicos para que contemplen todos los nuevos métodos. Desde Aproca se está luchando porque haya libertad para que el trampero elija el método, ya que es el mejor conocedor del acotado y sus características y, además, que no exista restricción en el tiempo, es decir, que se pueda trampear todo el año. Actualmente, nos encontramos con situaciones tan absurdas como que en la época de máximo movimiento de los zorros (época del celo), éstos no se pueden trampear.



A man with dark hair and glasses, wearing a green quilted vest over a white and blue checkered shirt, is looking down intently at a knife he is holding in his hands. The background is a blurred outdoor setting with trees and foliage. The text is overlaid on a white rounded rectangle in the lower-left quadrant of the image.

**¿QUIÉN ES RESPONSAS-
BLE DE LO QUE
OCURRA CON LAS
TRAMPAS EN UN COTO?**

Al contrario de lo que la gente opine, será el usuario del método y no el titular del coto el que se responsabilice ante la Administración de lo que ocurra con los sistemas de trampa utilizados.

IX JORNADAS CINEGÉTICAS DE CASTILLA-LA MANCHA



EL TURISMO CINEGÉTICO EN CASTILLA-LA MANCHA

**Los Yébenes, 3 y 4 de mayo de 2012.
Teatro-Auditorio Municipal de Los Yébenes.**





¿QUÉ DEBE CONOCER EL TRAMPERO PARA ACCEDER AL EXAMEN?

Aunque desde Aproca se está luchando para evitar que sea necesario acceder a un examen y que sea suficiente con la realización de un curso de formación teórico-práctico, tanto en un caso como en otro será imprescindible que el trampero no sólo sepa los artes para la colocación y manejo de las trampas homologadas. También debe conocer los aspectos de la selectividad, el bienestar animal y, ante todo, el comportamiento del animal y del trampero hacia éste, especialmente en las especies predadoras no objetivos: biología, índices de presencia, forma de liberación, etcétera.

Foto: Instalación de collarum. Es muy importante evitar dejar rastros apoyando las rodillas sobre un saco y usar guantes para el manejo y la activación de la trampa.



¿DEBEN MARCARSE LAS TRAMPAS?

Efectivamente, al trampero (usuario) se le dará un número de acreditación que deberá usar para marcar las trampas. En el caso de alares, no será necesario marcar cada lazo, sino unos puntos del recorrido del alar. En todo caso, hay que comunicar a la Administración el número de trampas colocadas en cada momento en el coto.

¿CUÁNDO DEBO REVISAR LAS TRAMPAS?

Todos los días. Es imprescindible su revisión diaria, a primera hora de la mañana. Si por cualquier circunstancia un día no se pueden revisar, es necesario inhabilitar todas las trampas, o que otra persona (acreditado como usuario) pueda revisarlas. Para ello será imprescindible la colaboración entre cotos vecinos.



¿QUÉ HACER SI CAE UNA ESPECIE EN UNA TRAMPA?

Si es una especie objetivo (zorro, gato doméstico, perro o urraca) proceder a su abate, mediante arma de fuego o bala cautiva. En este último caso, será necesaria la inmovilización del animal con una pértiga para facilitar el proceso.

En el caso de que haya caído una especie no objetivo (ginetas, garduñas, tejones, aves...) habrá que liberarlos, pre-

via manipulación. En el caso de jaulas para córvidos, la liberación es sencilla, levantando la trampilla. En el caso de collarum, lazos Wisconsin y lazos tradicionales, hay que inmovilizar al animal con la pértiga y, después, cortar el cable de retención. En el caso de existencia de lesiones, si son menores será necesario prestar los primeros auxilios; si son mayores, la comunidad autónoma establecerá un protocolo de actuación.





Con el lazo Wisconsin es necesario cerrar el paso con el objeto de obligar al zorro a su paso por dicho lazo. En las imágenes, puede apreciarse el lazo tradicional con tope y cierre libre, y el sistema de anclaje de los lazos al suelo y un detalle del mosquetón.



Por último, es necesario que el usuario se sienta como un profesional del trampeo. El trampero será responsable de capturar especies predadoras que están coartando cualquier futuro de la caza menor. Pero de él también dependerá el futuro de muchas especies protegidas. Seamos responsables y podremos cambiar el futuro de la caza menor en este país. □



GALERÍA FOTOGRÁFICA



Rehalero recogiendo en El Manojar, dada por Luis M. de la Rubia, y que recabó en el plantel 61 venados, 8 cochinos y 2 muflones, con una primera homologación en verde en de 4 oros, 11 platas y 19 bronces.

María Moreno, tras un buen día de montería en las sierras de Alía, con Battue.



Plantel de corzos húngaros
conseguido con el cazador
profesional Luis Ruiz.



Si quieres que tus fotos
aparezcan en esta sección,
máندانos las imágenes
en alta resolución al
e-mail: [amparoampuero@
club-caza.com](mailto:amparoampuero@club-caza.com)

Muflón logrado por
Julián Lozano en la zona
de Andujar.



Parte de los 28 venados de Villaescusa, en Pareja (Guadalajara), dada por Joscaza el pasado 21 de febrero, donde, además, las 16 posturas abatieron 12 jabalíes, ayudadas por seis reahalas.

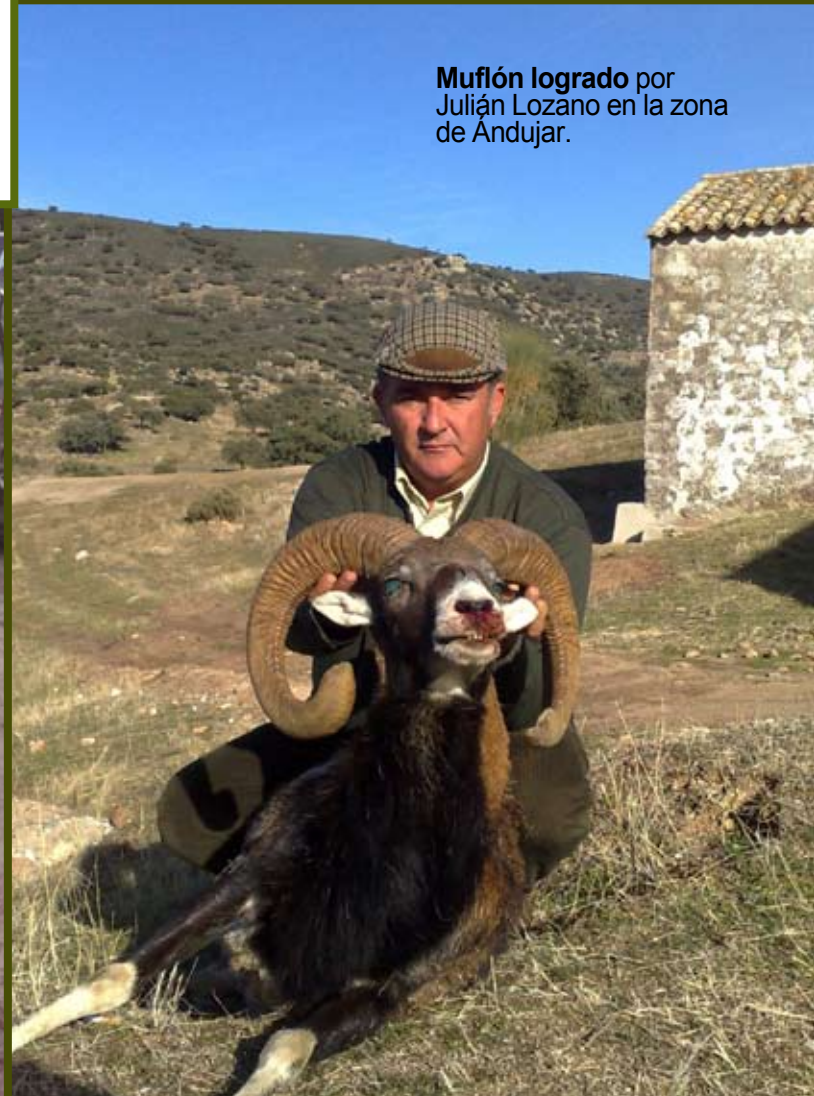



Paco Ribes, de Altea (Alicante), con las perdices que les levantaron sus estupendos pointers, la pasada temporada.

Parejilla de perdices, una grata imagen enviada por 'Urbi'.



Axel, Dun, Claus y Jana de Lidt de Kan, cuatro cachorros que ya apuntan más que maneras, y a los que esperamos ver pronto mientras son iniciados a la caza en la próxima media veda.

'Gsus' nos envía esta foto de su perro, tras una jornada de caza.

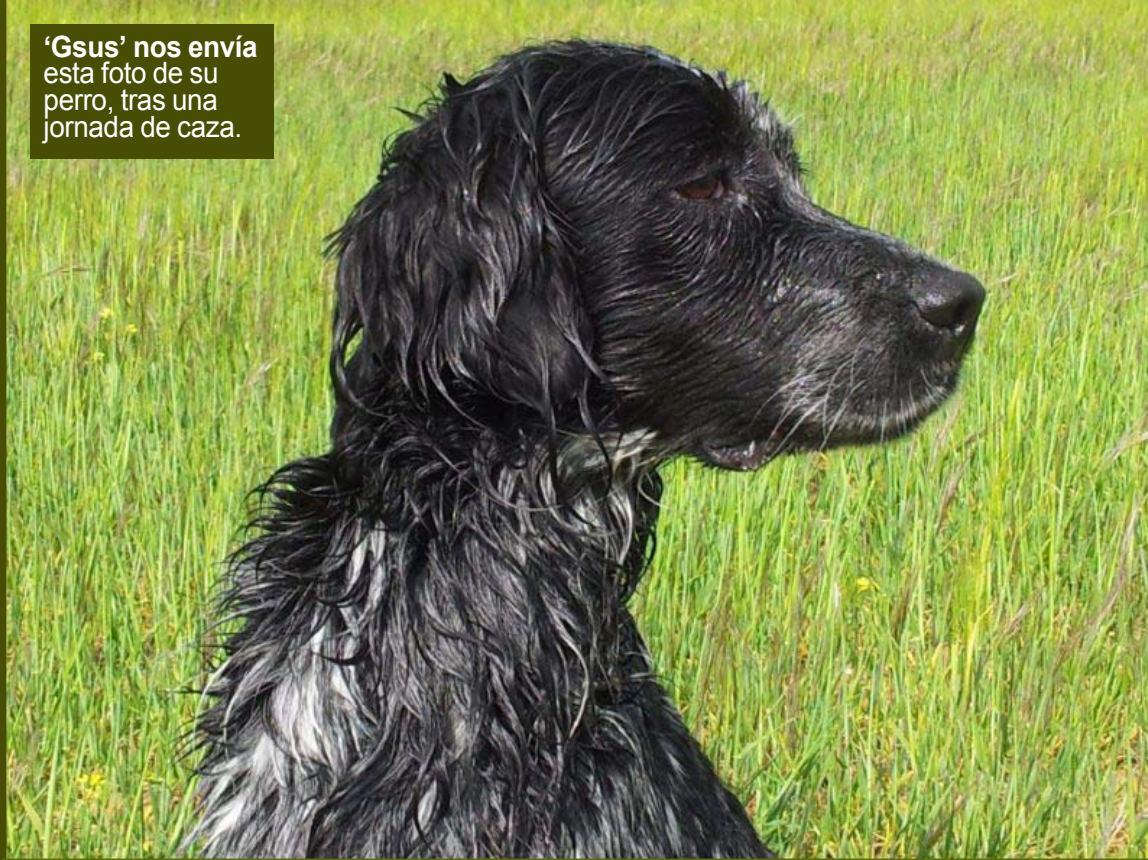

Si quieres que tus fotos aparezcan en esta sección, mándanos las imágenes en alta resolución al e-mail: amparoampuero@club-caza.com



Momento de la actuación del campeón de Aragón en el Campeonato Autonómico de Perros de Rastro Atrallados, modalidad Jabalí, celebrado en Bielsa el pasado día 15 de abril.

ESCUELA CINEGÉTICA



No sólo caza

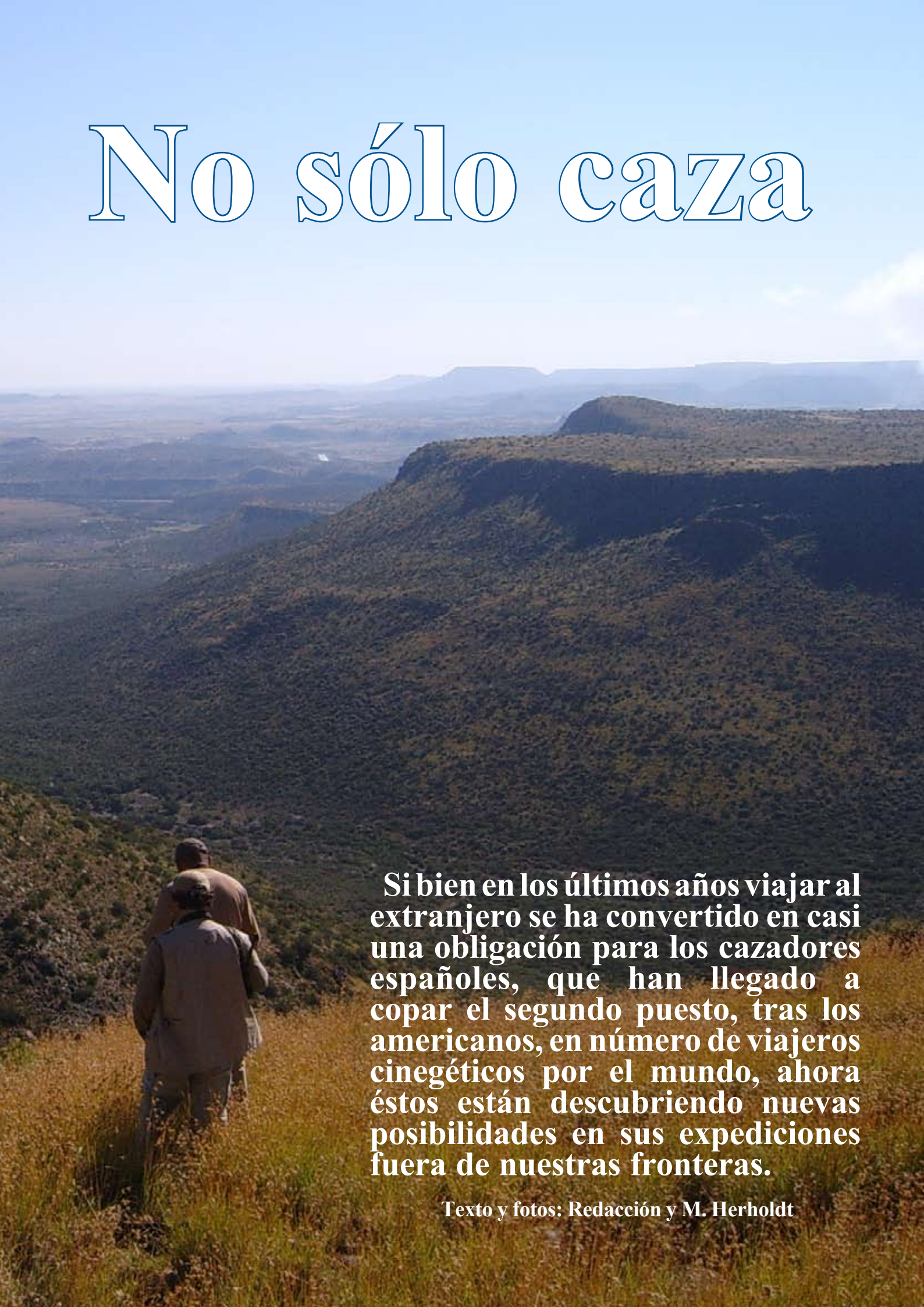

Si bien en los últimos años viajar al extranjero se ha convertido en casi una obligación para los cazadores españoles, que han llegado a copar el segundo puesto, tras los americanos, en número de viajeros cinegéticos por el mundo, ahora éstos están descubriendo nuevas posibilidades en sus expediciones fuera de nuestras fronteras.

Texto y fotos: Redacción y M. Herholdt



Viajes de novios o vacaciones en familia que compatibilizaban turismo y caza fueron las primeras alternativas a los safaris con un objetivo puramente cinegético, sumándose a la oferta campamentos para los más jóvenes en los que practicar inglés y, últimamente, cursos destinados a todos aquellos aficionados a la caza, que pretenden aprender y prepararse, o bien para tener una buena base de conocimientos y práctica como cazadores, o bien con el objetivo puesto en dedicarse profesionalmente al mundo de la caza en el futuro.



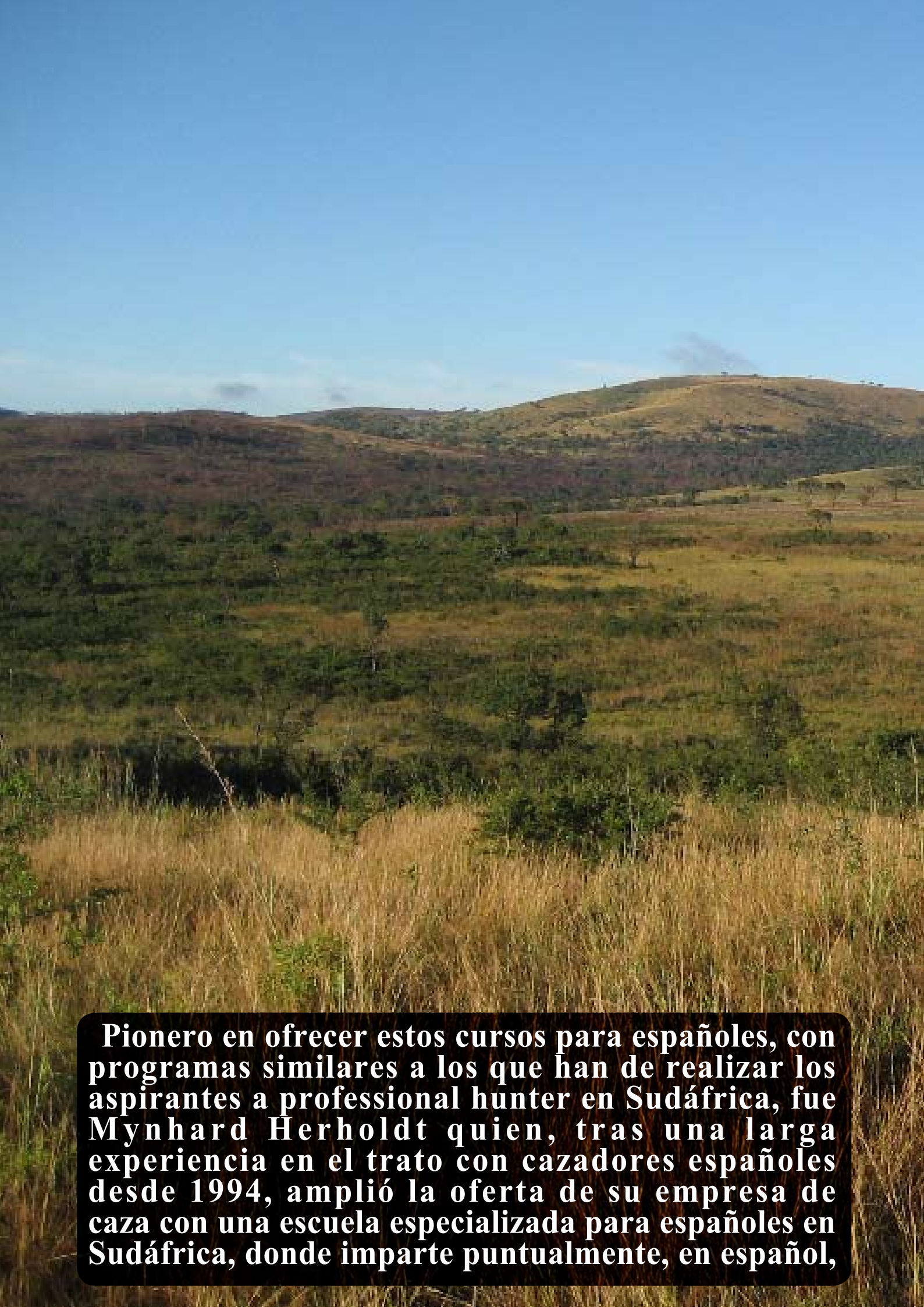

Pionero en ofrecer estos cursos para españoles, con programas similares a los que han de realizar los aspirantes a professional hunter en Sudáfrica, fue Mynhard Herholdt quien, tras una larga experiencia en el trato con cazadores españoles desde 1994, amplió la oferta de su empresa de caza con una escuela especializada para españoles en Sudáfrica, donde imparte puntualmente, en español,



cursos con idénticos contenidos a los que ofrece como escuela dentro de la PHASA (Professional Hunter's Association of South Africa).

Su planteamiento coincide con el de sus alumnos, que tienen claro que una buena base es fundamental para tener buenos cazadores, ya que en cualquier actividad humana es importante que nos enseñen y aprender, para luego poder realizarla de forma eficiente.





En los cursos que Mynhard Herholdt ofrece desde su Escuela de Cazadores Profesionales, destaca uno para aprender lo básico en el rececho y otro de las mismas características para la caza nocturna. Partiendo de una primera entrevista a cada alumno, de manera que el profesor conozca su experiencia, así como sus características personales e, incluso, se pongan de manifiesto enfermedades como la dislexia (que pueden tener una importante repercusión para el cazador, que en muchos casos no se ha planteado este tipo de problemas), el curso desarrolla los principales aspectos teóricos de estas modalidades, compaginándolos con una importante parte práctica.

A las primeras clases en el campo de tiro, donde aprender la técnica que evite los gatillazos, disparar el rifle con un ángulo de giro incorrecto que nos hará cometer errores, o levantar prematuramente la cabeza para ver el resultado del disparo, así como la mecánica que garantice el acierto en disparos rápidos y en movimiento a 30, 20 y 10 metros, simulando cargas, seguirán unas explicaciones de aspectos teóricos básicos en el rececho, como son los de seguridad (no llevar cargada el arma hasta el último momento, no arrastrarse con el cañón del arma en la misma dirección que el cuerpo para evitar que entre nada en él, etc.), control del viento, camuflaje, técnicas de acecho y sobre la última entrada. Terminando la parte teórica con un repaso a la identificación de las especies, la anatomía de los animales en el tiro y el análisis que las costumbres de cada especie puede tener de cara al rececho.









Posteriormente, el 80% del tiempo se dedica a realizar prácticas en el campo, abatiendo los alumnos animales que han debido recechar solos, aunque siempre de dos en dos, guiados por los profesores con emisoras. Una vez abatidos los animales, que se rececharán tanto en llanura como en sabana y montaña, se estudia el daño interior causado, la deformación del proyectil y su preparación para transportarlo hasta el coche, valorándose y debatiéndose los errores y aciertos de cada rececho.



Estos cursos se realizan para grupos pequeños de no más de cuatro alumnos, que disponen de armas y municiones por parte de la organización, así como el material didáctico en español, contando en las instalaciones con las comodidades habituales de cualquier safari. Todo un nuevo reto para el cazador español. □



MH SAFARIS Atención en España 626 483 021 (Ignacio) E-mail safari@club-caza.com

CURSO PARA CAZA NOCTURNA - 7 DIAS

El curso se desarrollará en el safari lodge de Vanderkloof, destinado a todo aquel que siendo aficionado a la caza quiera aprender los aspectos fundamentales de la caza nocturna. El único requisito es ser mayor de 14 años, no necesitándose conocimientos de idiomas, ya que el curso se realiza en español. El precio del curso es de 1.700 euros por persona.

PROGRAMA DEL CURSO:

- Día 1 - Recepción y entrevista a los alumnos para su nivel, experiencia y capacidades.
- Día 2 - Prácticas en el campo de tiro y estudio teórico sobre caza nocturna.
- Día 3 - Prácticas de caza nocturna.
- Día 4 - Prácticas de caza nocturna.
- Día 5 - Prácticas de caza nocturna.
- Día 6 - Prácticas y examen de caza.
- Día 7 - Finalización del curso y partida.



En el precio del curso esta incluido:

- Transporte de ida y vuelta al aeropuerto de Bloemfontein.
- Comidas, alojamiento, lavandería y bebidas.



MH SAFARIS Atención en España 626 483 021 (Ignacio) E-mail safari@club-caza.com

CURSO PARA CAZADORES A RECECHO - 7 DIAS

El curso se desarrollará en el safari lodge de Vanderkloof, destinado a todo aquel que siendo aficionado a la caza quiera aprender los aspectos fundamentales del rececho y las particularidades que pueden encontrarse al recechar en Sudafrica. El único requisito es ser mayor de 14 años, no necesitándose conocimientos de idiomas, ya que el curso se realiza en español. El precio del curso es de 2.200 euros por persona.

PROGRAMA DEL CURSO:

- Día 1 - Recepción y entrevista a los alumnos para su nivel, experiencia y capacidades.
- Día 2 - Prácticas en el campo de tiro y rececho.
- Día 3 - Prácticas de caza en campo
- Día 4 - Prácticas de caza en campo
- Día 5 - Prácticas de caza en campo.
- Día 6 - Prácticas de caza en campo y examen de caza.
- Día 7 - Finalización del curso y partida.



En el precio del curso esta incluido:

- Transporte de ida y vuelta al aeropuerto de Bloemfontein.
- Comidas, alojamiento, lavandería y bebidas.



MH
S A F A R I S
Desde 94

Safaris con éxito



A photograph of a herd of deer in a natural, grassy environment. The deer are of various shades of brown and tan, some looking towards the camera. The background is a clear, light blue sky with some green foliage visible at the top corners. The overall scene is bright and clear.

Caza y espacios protegidos, ¿son compatibles?



NO SÓLO ES COMPATIBLE, SINO NECESARIA

La Real Federación Española de Caza (RFEC) dejó claro en el VI Observatorio Cinegético, celebrado el pasado mes de marzo en Ciudad Real, con el fin de promover una reflexión sobre la caza, los espacios protegidos y el desarrollo rural, que la caza racional, deportiva, ética y ordenada es perfectamente compatible con la conservación de los espacios naturales protegidos.

**Texto: Ángel López Maraver (Real Federación Española de Caza).
Fotos: M. Á. Turrillo y RFEC.**

El secretario general de la RFEC, Santiago Ballesteros, que define los Observatorios Cinegéticos organizados por la Federación como “foros abiertos a la sociedad”, indicó: “el objetivo de este encuentro se había cumplido”. La reflexión que se pretendía promover sobre el actual modelo de gestión de las especies cinegéticas en Parques Nacionales y otras figuras de protección había obtenido resultados y, entre las conclusiones perfiladas, la compatibilidad entre caza y conservación quedaba claramente patente.







Para Ballesteros, “la Administración tiene que cambiar el eufemismo actual que se recoge en el Plan Director de Parques Nacionales, en lo que se refiere a la consideración de la caza como una actividad incompatible con la conservación, ya que esta afirmación ha quedado demostrado que no es cierta”. Por ello, en las conclusiones finales del VI Obser-

vatorio pide que se reformule el Plan Director en este punto y se atenúen las limitaciones de caza que existen actualmente en estos territorios. El mundo científico, la Administración y la sociedad, en general, consideran que el control de poblaciones o manejo de la fauna cinegética en los espacios protegidos podría hacerse a través de la caza deportiva.



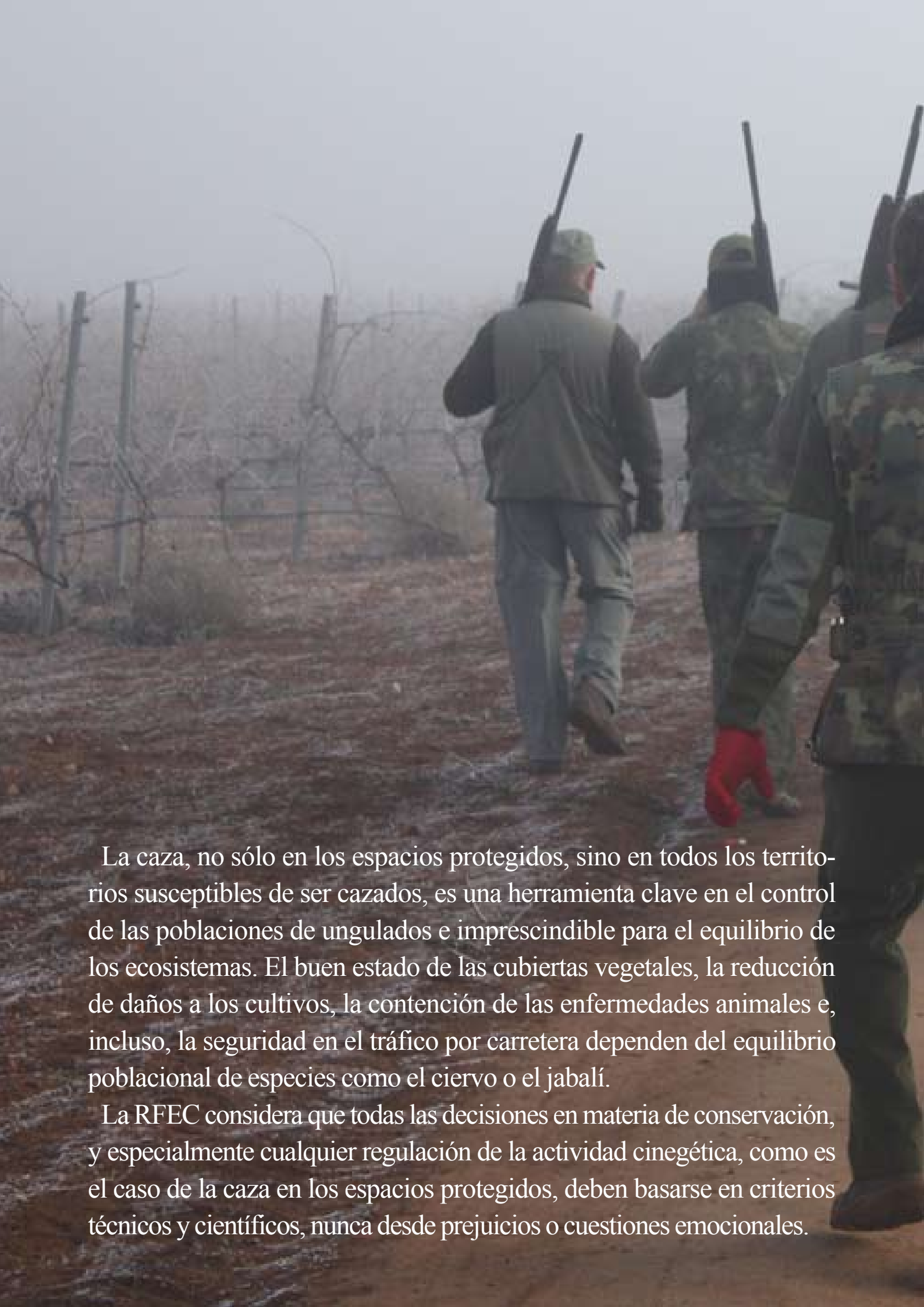

La caza, no sólo en los espacios protegidos, sino en todos los territorios susceptibles de ser cazados, es una herramienta clave en el control de las poblaciones de ungulados e imprescindible para el equilibrio de los ecosistemas. El buen estado de las cubiertas vegetales, la reducción de daños a los cultivos, la contención de las enfermedades animales e, incluso, la seguridad en el tráfico por carretera dependen del equilibrio poblacional de especies como el ciervo o el jabalí.

La RFEC considera que todas las decisiones en materia de conservación, y especialmente cualquier regulación de la actividad cinegética, como es el caso de la caza en los espacios protegidos, deben basarse en criterios técnicos y científicos, nunca desde prejuicios o cuestiones emocionales.





LA FUNCIÓN SOCIAL DEL CAZADOR

Por otro lado, la RFEC quiso dejar constancia, en las conclusiones finales del Observatorio, la importante labor social que desempeña el cazador. Pidió a la Administración y a la sociedad, en general, que ha llegado el momento de que se reconozca la función social que tiene la caza en España.

El director general de la Fundación para el Estudio y la Defensa de la Naturaleza y la Caza (FEDENCA) de la Real Federación Española de Caza, José Luis Garrido, ha afirmado en multitud de ocasiones que si no existieran los cazadores habría que inventarlos.





Este colectivo, de forma absolutamente desinteresada y gratuita, genera grandes beneficios a la sociedad con la acción de la caza: gestiona las poblaciones de animales, evita que existan daños mayores en la agricultura, regula los ecosistemas y, en el caso de los parques nacionales, reduciría el coste de gestión para las arcas públicas y podría contribuir incluso a su saneamiento.

Además, a esto hay que añadir que la caza es un elemento generador de empleo, riqueza y desarrollo para el medio rural; es una actividad de ocio y un aprovechamiento tradicional en las áreas rurales complementario a otras actividades en la naturaleza. □



ARMAS

B725 Sporter, fiabilidad e innovación





La nueva escopeta Browning B725 es una revolución estética y técnica en el universo de las superpuestas. Aunque se ha elaborado basándose en el éxito legendario de la B25, tiene numerosas innovaciones, preservando, al mismo tiempo, los elementos primordiales de diseño, que la convierten en la superpuesta más eficiente del mercado.

**Autor: Redacción. Fotos: Browning Int. GVG y A. Covarsí.
Vídeos: Browning Int.**

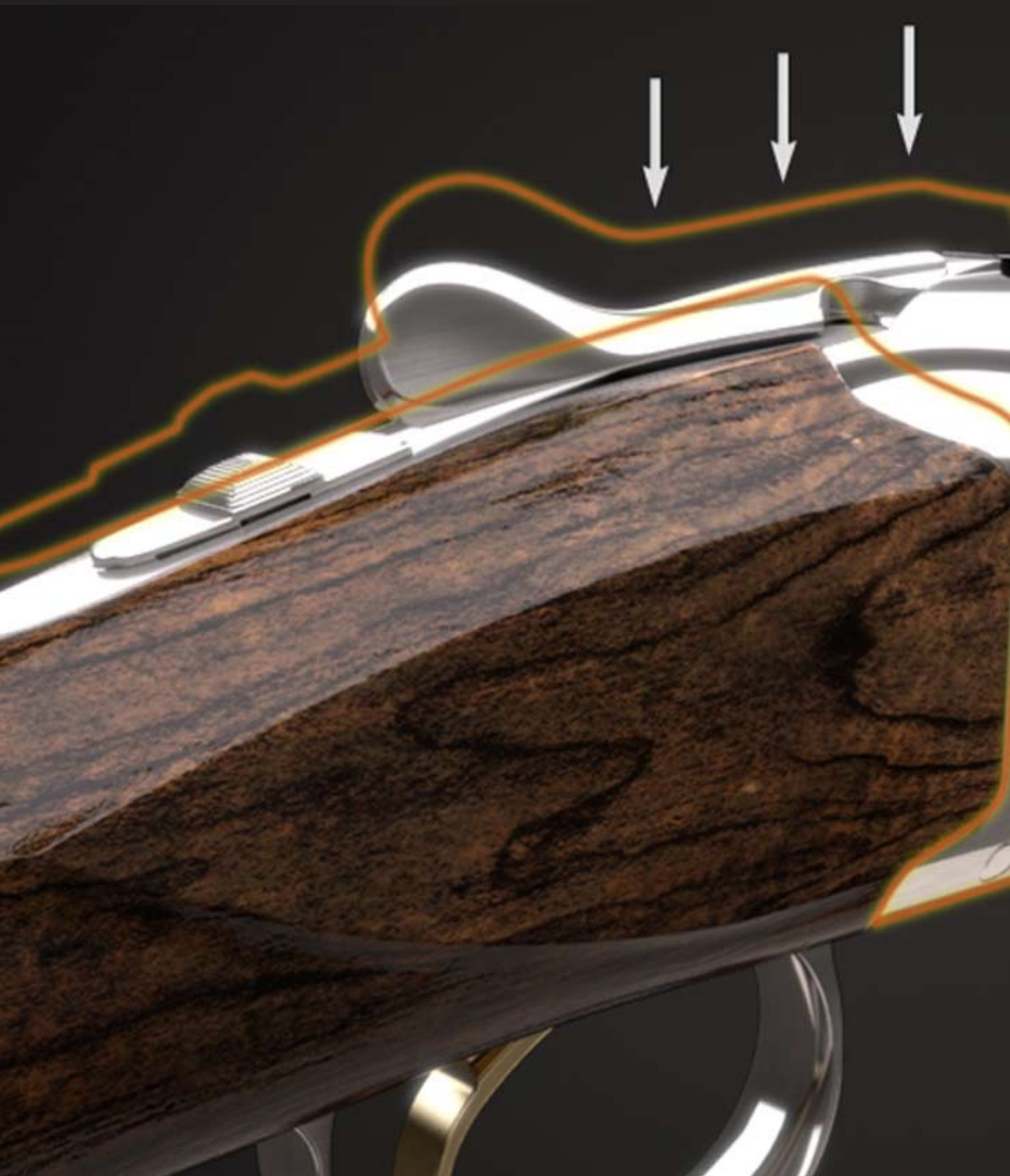

Posee una báscula baja que combina todas las cualidades de fiabilidad y longevidad de las superpuestas Browning y, a la vez, se crea una versión muy eficaz y compacta.

Las ventajas son múltiples, pues la configuración conseguida permite un encare más rápido del arma y, por consiguiente, un tiro más instintivo. Además, el retroceso en línea limita la sobreelevación de los cañones durante el disparo y ofrece una comodidad de tiro superior, contribuyendo, de este modo, a una gran manejabilidad y eficacia en acción de tiro.



La B725 es la única superpuesta que asocia la fiabilidad y la robustez legendarias de las superpuestas Browning gracias a un cerrojo plano ancho, un eje de articulación único y amplias superficies de ajustes, todo ello asociado a una báscula baja.



A detailed close-up photograph of the mechanical trigger system of a rifle, specifically the B725 model. The image shows the trigger guard, trigger, and various internal mechanical components like springs and levers. The rifle is oriented vertically in the image. The text is overlaid on the right side of the image.

La B725 posee un sistema de disparador mecánico mejorado que ofrece disparos son más cortos, más rápidos y más ligeros. La innovación del disparador mecánico brinda una enorme facilidad de utilización para el cazador, aportando la seguridad de un segundo disparo en cualquier circunstancia. Así, aunque su escopeta sólo tenga un cartucho, siempre podrá disparar, lo que no es posible con un sistema de inercia.



Browning ha realizado una perfecta combinación en la B725, al aunar los nuevos cañones y perfiles con Back-bored Vector Pro y de chokes Invector DS. Estas dos novedades la confieren un equilibrio, ergonomía y swing perfectos en todas las condiciones de tiro.

El principio del cañón Back-bored Vector Pro consiste en aumentar el diámetro del ánima del cañón y alargar el cono de conexión, lo que proporciona tres ventajas:

-Aumento de la velocidad y una mejor penetración de los perdigones, a raíz de la reducción del rozamiento entre perdigones y paredes del cañón.

-Mejora de las agrupaciones de los perdigones, gracias a una reducción de la deformación en el paso del cono de unión entre la recámara y el ánima del cañón.

-Reducción del retroceso, gracias al paso más fácil de la carga de perdigón.



Ligera y de encare rápido, en cada escopeta B725 se ha montado de serie la nueva cantonera de caucho Inflex II, un cantonera ultra flexible que ofrece la mejor absorción de retroceso posible en una escopeta, y cuyo material exclusivo facilita el encare. Otras dos cantoneras de 20 y 25 mm de espesor (opcionales), permiten ajustar muy fácilmente la longitud de culata y generan un desvío de la culata hacia abajo en el momento del disparo, alejándola así de la mejilla del usuario y proporcionando un confort de tiro sin igual.

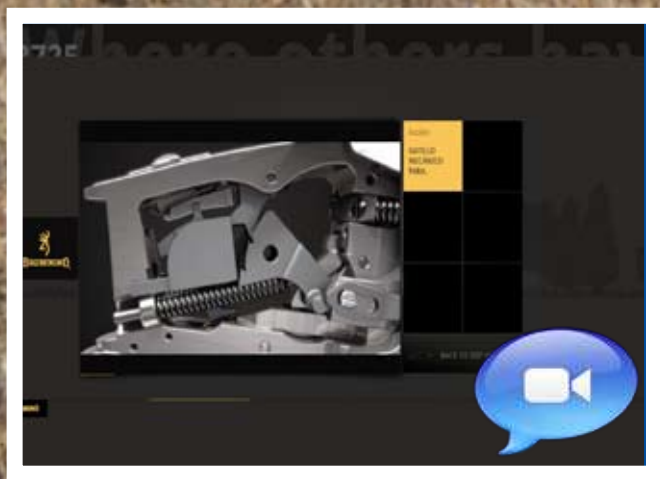



Los nuevos chokes Invector DS ofrecen un nivel de resultado sin igual gracias a una longitud óptima de 80 mm, un perfil interno exclusivo y un segmento de estanqueidad patentado.

La longitud óptima de 80 mm permite el desarrollo de un perfil interno exclusivo que optimiza los rendimientos en todas las distancias de tiro y garantiza una concentración del plomeo más homogénea en el marco de la utilización de perdigones de plomo o de acero.



Los citados chokes Invector DS (Doble Seal) aseguran una doble estanqueidad, al poseer un segmento que limita la penetración de los gases de combustión entre el choke y el cañón, pues su configuración representa un obstáculo para la entrada de los gases de escape.

El segmento impide que el Invector DS se afloje en el momento del tiro. Esto garantiza un choke limpio y fácil de desmontar en todas las condiciones.





Invector DS





Choke

Después de un tiro intensivo de 500 cartuchos de lo más sucios, los chokes intercambiables que no poseen ningún segmento de estanqueidad se ensucian mucho debido a los gases de combustión. El segmento de estanqueidad patentado, exclusivo, Browning Invector DS guarda el choke limpio, limitando la propagación de estos gases y garantiza un desmontaje fácil.



CARACTERÍSTICAS TÉCNICAS B725

- Calibre: 12M
- Recámara: 76 mm
- Cañón: 71 – 76 -81 cm
- Chokes: 5Invector DS (cyl, 1/4, 1/2, 3/4 & Full)
- Banda superior: ventilada 10 mm
- Culata: pistolet
- Longitud: 375 mm
- Peso total: 3,5 kilos
- Madera: acabado al aceite
- Opciones: disponible para zurdos y disponible con seguro automático.

¡ No te creas todo lo que te cuenten!



¡Descúbrela!

- actualidad cinegética
 - avances científicos
 - formación
 - consultoría
- ... y mucho más....



www.cienciaycaza.org

Covarsí, el 'Montero de Alpotreque'

ELL.
E
D:
UE"
Y
URA.
MEÑA)
2012





Handwritten text at the bottom of the photograph, likely a signature or name, possibly "John P. ...".

Antonio Covarsí Vicentell (1848-1937) dedicó su ocio a la caza, la pesca, el coleccionismo y a escribir sus hazañas venatorias. Se transformó en un personaje célebre e influyente en toda Extremadura y sus monterías por tierras portuguesas le valieron la amistad del rey de Portugal, Carlos I, quien lo hizo Caballero de la Orden de Santiago (la de Portugal).

Tenía pasión por su recova de perros, demostrando más de una vez que daba su vida por ellos, como así lo atestiguaban su multitud de cicatrices en las piernas. Covarsí practicaba la ronda de noche, sin más armas que la jauría de perros y el cuchillo de monte. Todos los testimonios le presentan como una persona valiente, noble, aguerrida, de una fortaleza física inmune a los estragos de la edad y con un carácter tozudo. Los últimos años de su vida, los dedicó más a cazar avutardas y sisones, en compañía de sus hijos.

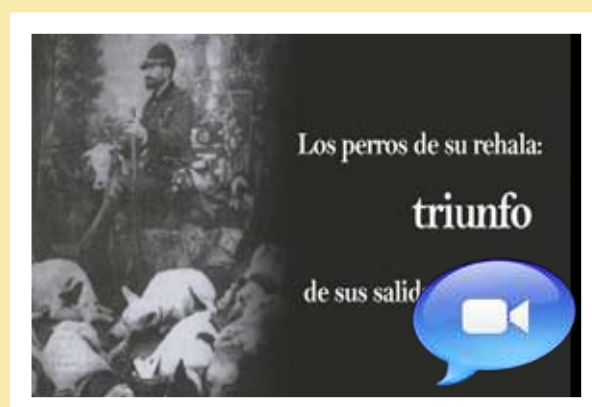

Las nuevas generaciones de cazadores luchan por mantener las tradiciones, la cultura y la historia del arte venatorio. Por ello, el pasado 24 de marzo se organizó un homenaje a Antonio Covarsí, el mítico 'Montero de Alpotreque', para recuperar la placa conmemorativa que, en 1987, se colocó en la Portilla de Alpotreque, en un acto presidido por el consejero de Agricultura del Gobierno de Extremadura, José Antonio Echávarri Lomo, por Alonso Álvarez de Toledo, marqués de Villanueva de Valdueza, y por Alberto Covarsí Guijarro, presidente de Juvenex. Un acto que nació de los jóvenes aficionados de Extremadura y que ha tenido el apoyo de muchísimos cazadores, orgánicas, sociedades, instituciones, empresas privadas y administraciones públicas.







Extremadura se convirtió en el paraíso cinegético de Antonio Covarsí, convirtiéndose la Sierra de San Pedro en su centro de andanzas... Las fincas de Azagala y Alpotreque eran algunas de las que fueron principales testigos de sus cacerías, aunque monteó por todas las fincas extremeñas.

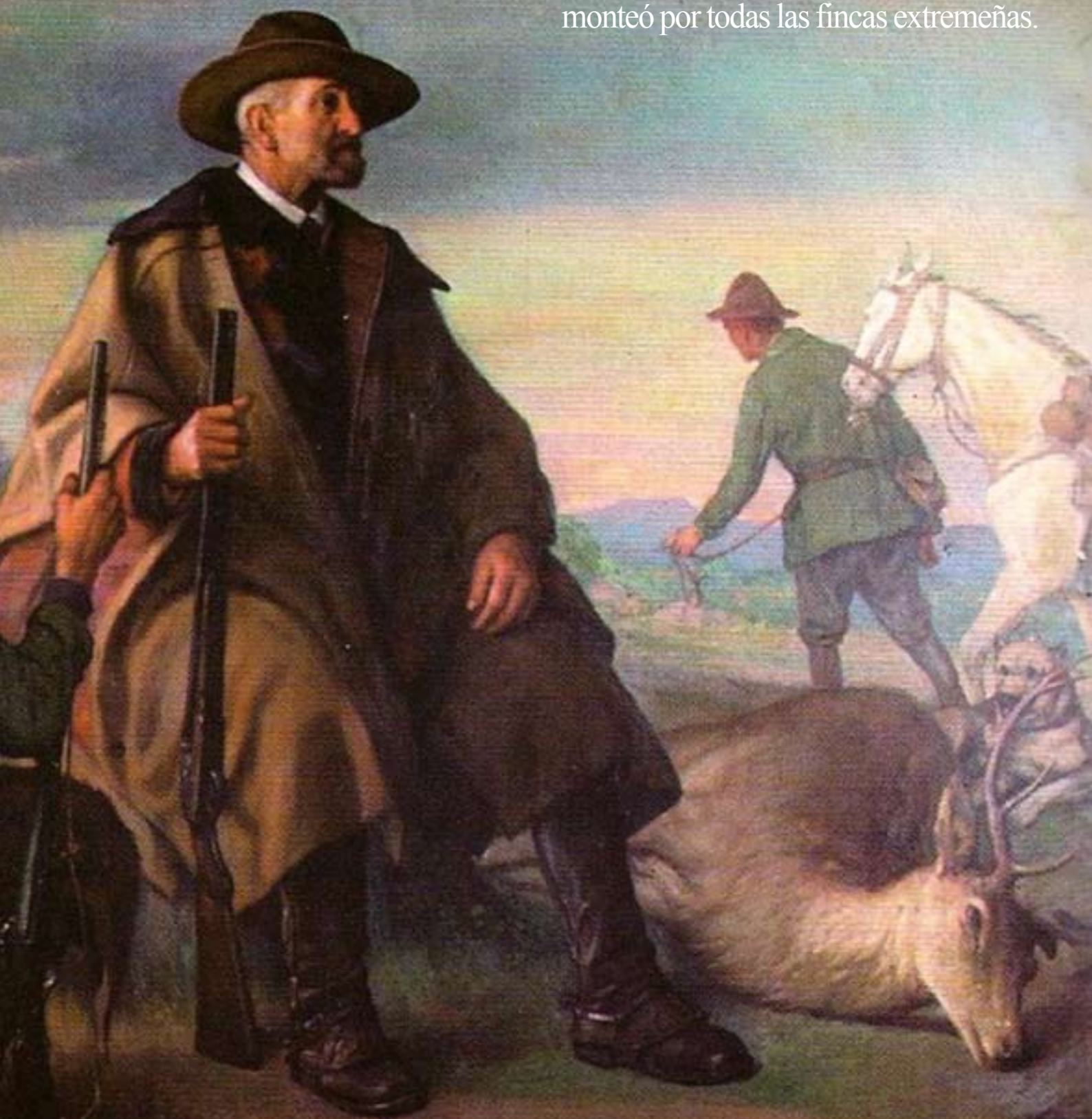



Como curiosidad, don Antonio siempre posaba de perfil porque perdió el ojo derecho en una insolación que sufrió en su niñez, en una de sus primeras cacerías. Era muy elegante a la hora de vestirse para cazar, con peculiaridades como tener los botones de su casaca grabados con sus iniciales. También llegó a marcar sus balas con su apellido con un punzón, para evitar discusiones en el campo sobre quién había dado primero a una res.

Covarsí es conocido hoy, sobre todo, por su producción literaria.

Sus obras son 'Narraciones de un Montero' (1898), 'Trozos venatorios y prácticas cinegéticas' (1911), 'Grandes Cacerías Españolas' y 'Entre Jaras y Breñales' (1927). Se preocupó porque todos sus libros se imprimiesen en unas ediciones muy cuidadas, lo que condicionó que su tirada fuese bastante reducida. Hoy se han reeditado todas ellas. □

“ Si te agrada la rudeza del hombre de campo, del cazador de pura sangre, de aquel que todo lo abandona por la libertad, la independencia y el goce que produce la montaña, del que toda su vida, en cuanto pudo, la consagró a la caza, entonces lee...”
Antonio Covarsí.



Parecen del siglo pasado, que en realidad lo son, aquellos días en los que todos mirábamos extasiados el perfil ibérico para dar cuenta de cómo las poblaciones corceras peninsulares, de aquellas sierras en donde siempre estuvieron o desde reducidísimos núcleos poblacionales, se expandían como mancha de aceite en tela sobre el solar ibérico.

**Texto: Patricio Mateos-Quesada (Biólogo. Grupo Corzo de la RFEC).
Fotos: Luis E. Fidalgo, Emilio Arias y Redacción.**



Las ausencias en el corzo ibérico



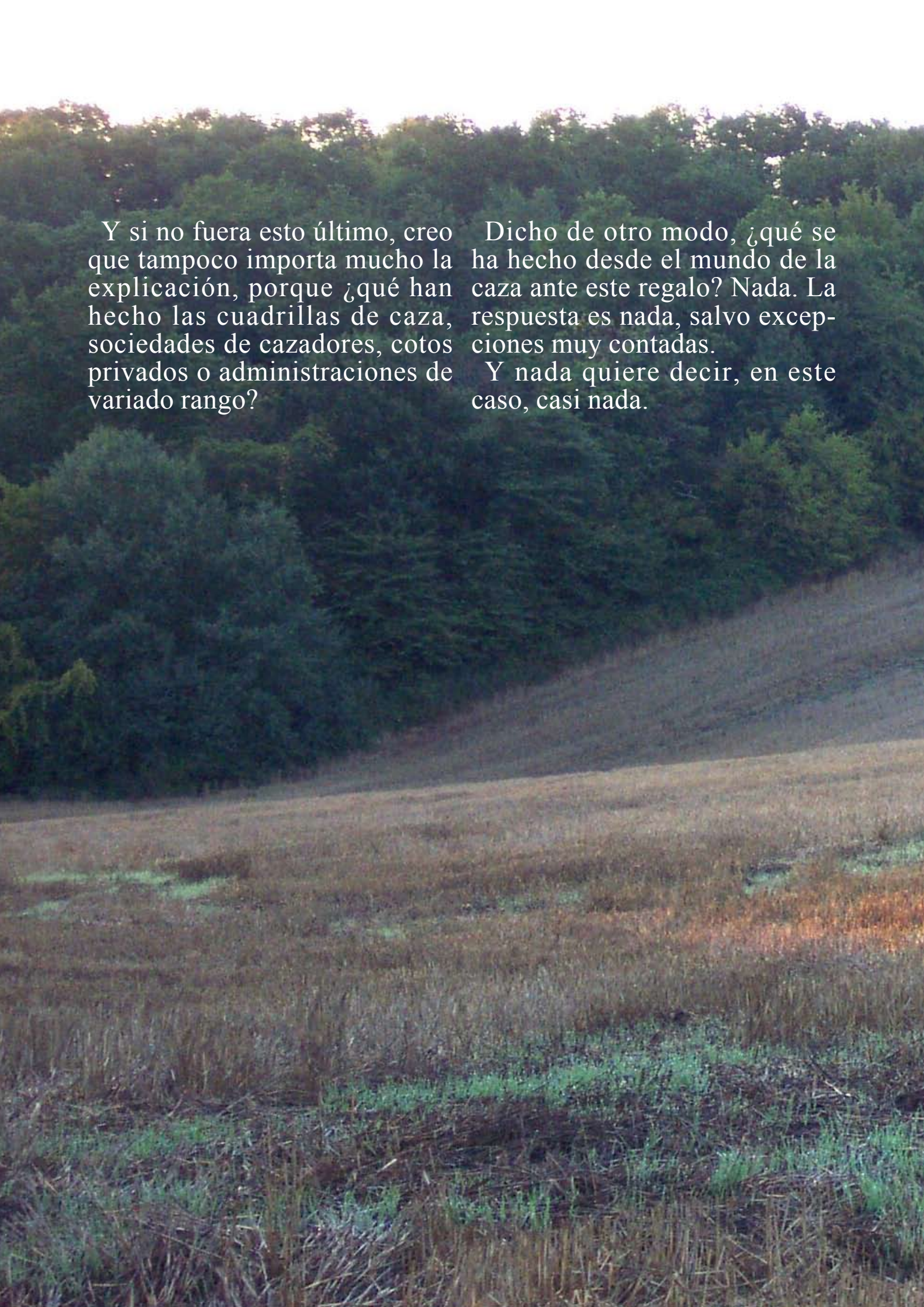

Muy bien no se sabía por qué esto estaba sucediendo. Se aludía a un posible abandono del campo, a las multas que se barajaban para prácticas furtivas, a la alfalfa que mi guarda les echaba al lado del regato en el que solían bajar a beber o al nuevo alumbramiento, semimágico, con que nuestros montes nos regalaban después de una ausencia casi secular de este cérvido en tantos lugares... y, si fuera esto último, poco importaba la explicación.

A landscape photograph showing a field of tall, dry grasses in the foreground, transitioning into a dense forest of green trees in the background. The sky is bright and clear.

Y si no fuera esto último, creo que tampoco importa mucho la explicación, porque ¿qué han hecho las cuadrillas de caza, sociedades de cazadores, cotos privados o administraciones de variado rango?

Dicho de otro modo, ¿qué se ha hecho desde el mundo de la caza ante este regalo? Nada. La respuesta es nada, salvo excepciones muy contadas.

Y nada quiere decir, en este caso, casi nada.





El ‘casi’ se acoge a establecer calendarios a placer de los cazadores, establecer cupos de caza basados en el que se yó y llevar a cabo manejos, en el mejor de los casos, improcedentes con esta especie. Véanse los resultados. Y, hombre, no habría por qué echarse otras cuentas si éste es el maná que nos viene en estos momentos.

Pero digo ‘habría’, condicional. ¿No deberíamos manejar nuestras poblaciones sobre la base de la argumentación biológica de la especie? ¿No deberíamos llevar un control sobre aquello sobre lo que incidimos de manera tan importante como es mediante la eliminación de una parte significativa de sus poblaciones? Y ahora no pregunto, sino afirmo: deberíamos llevar a cabo el ejercicio de la caza apoyado en estudios sobre las poblaciones que nos encauzaran en el manejo, nos aconsejaran en las extracciones y nos previeran sobre su recorrido. Y no hablo de complicados, largos e inadaptables estudios científicos, sino del establecimiento de una serie toma de datos que, al menos, nos permitan hacer una estima sobre la trayectoria de nuestras poblaciones, desde que las cazamos.

Y la evidencia cae por su peso, pues, ante la perspectiva de solucionar algún problema, lo primero que hacemos es mirar hacia atrás, buscar en aquello que nos ha llevado al momento del problema e intentar en ese mismo recorrido, encontrar las soluciones que nos permitan seguir adelante.





¿A dónde miramos cuando lleguen los problemas con el corzo? Dicho de otro modo, ¿qué estamos haciendo ahora que, aquellas poblaciones que parecían no tener fin en su incipiente expansión, menguan a día de hoy de manera ostensible? Eso, y la reducción en la calidad de los trofeos, son dos problemas a los que nos debemos enfrentar hoy.

Que no se hable en público de ello o que no sea noticia de portada en el mundo de la caza no quiere decir que no esté ocurriendo: regiones señeras en la producción de corzo ven reducidas de manera importante sus poblaciones.

Serranías insignes a la hora de presentar trofeos de corzo cada temporada, se ven impotentes a la hora de buscar un trofeo de calidad. Muchas a lo largo de los campos españoles; no hablamos de un hecho aislado, de un rumor de una comarca ni del parecer del guarda del coto de la finca Tresbolilla.

Aunque se ha hecho una buena faena, Víctor no se queda nada satisfecho y necesita saber más de las poblaciones de caza, tanto menor como mayor que hay en el coto: “Caballeros, con estos datos no podemos planificar capturas como Dios manda para la temporada que viene”.





Creo que hay un problema y de alguna manera pone coto a esa euforia sobre la expansión del corzo. La solución pasa por conocer el estado de las poblaciones, analizar el recorrido de las mismas, ver cómo han variado parámetros analizados en los individuos abatidos, las edades, los grupos de... ¡ah!, esperen: que no había nada de eso. Que no tenemos prácticamente nada de

nuestras poblaciones de corzo y, por tanto, no podemos saber qué ha podido suceder con las mismas.

Fantasear e imaginar, mucho, pero sobre el papel no tenemos nada. No tenemos tarea hecha y, por tanto, y al no tener una recogida sistemática y disciplinada de nuestro corzo, no tenemos nada para proponer ante esta cadena de complicaciones.



¿IGUAL QUE SE NOS VINO, SE NOS IRÁ?

Esperemos que no. Aún estamos a tiempo y, en todo caso, es el conocimiento de las poblaciones los que nos debe dar argumentos para que éstas reinicien su recuperación, podamos volver a disfrutar de altas densidades y, sobre todo, de excelentes trofeos que mejoren cada año.

Ahí debe estar implicado todo el colectivo de la caza, desde la sociedad a los cotos privados o la administración.

Debemos adquirir conocimientos para que el devenir de las poblaciones corceras no sea fruto de un aparente azar y sí de nuestro buen hacer.

Los cazadores deberían estar a la cabeza de la investigación en aquellas especies sobre las que inciden para que prevalezcan en nuestros campos en densidades óptimas.

Con nuestro corzo debemos dar un paso adelante y agarrar la situación ahora que aún podemos hacernos con ella. □







Colaboran en este número

ADECACOVA, Enrique del Águila, Emilio Arias, APROCA, Miguel Ángel Arnau, Mikel Arrazola, Antón Arrojo, Atlas Hunting Outfitters, Jordi Barbeta, Browning Int., Cienciaycaza.org, Comisión Científica del Club de Cazadores de Becadas, Alberto Covarsí, Carlos Díez Valle, Luis E. Fidalgo, FSA, Julio González, Grupo Vigilancia y Gestión, Mynhard Herholdt, Mikel Ibarrola, Gonzalo Infiesta, Juan P. Juárez, JUVENEX, Ángel López Maraver, Patricio Mateos Quesada, Miguel Minondo, Pedro Morrás, RFEC, Rolando Rodríguez Atá, Miguel Á. Romero, Saoro Salort, Territorio Arcaza, Miguel Á. Turrillo, UNAC, Luis Fernando Villanueva y Visit Britain (J. Henderson, M. Brent y R. Edwards).
Fotografía de portada: Antonio Covarsí Vicentell



Directora
Amparo Ampuero
amparoampuero@club-caza.com

Director técnico
Emilio Abad
webmaster@club-caza.com

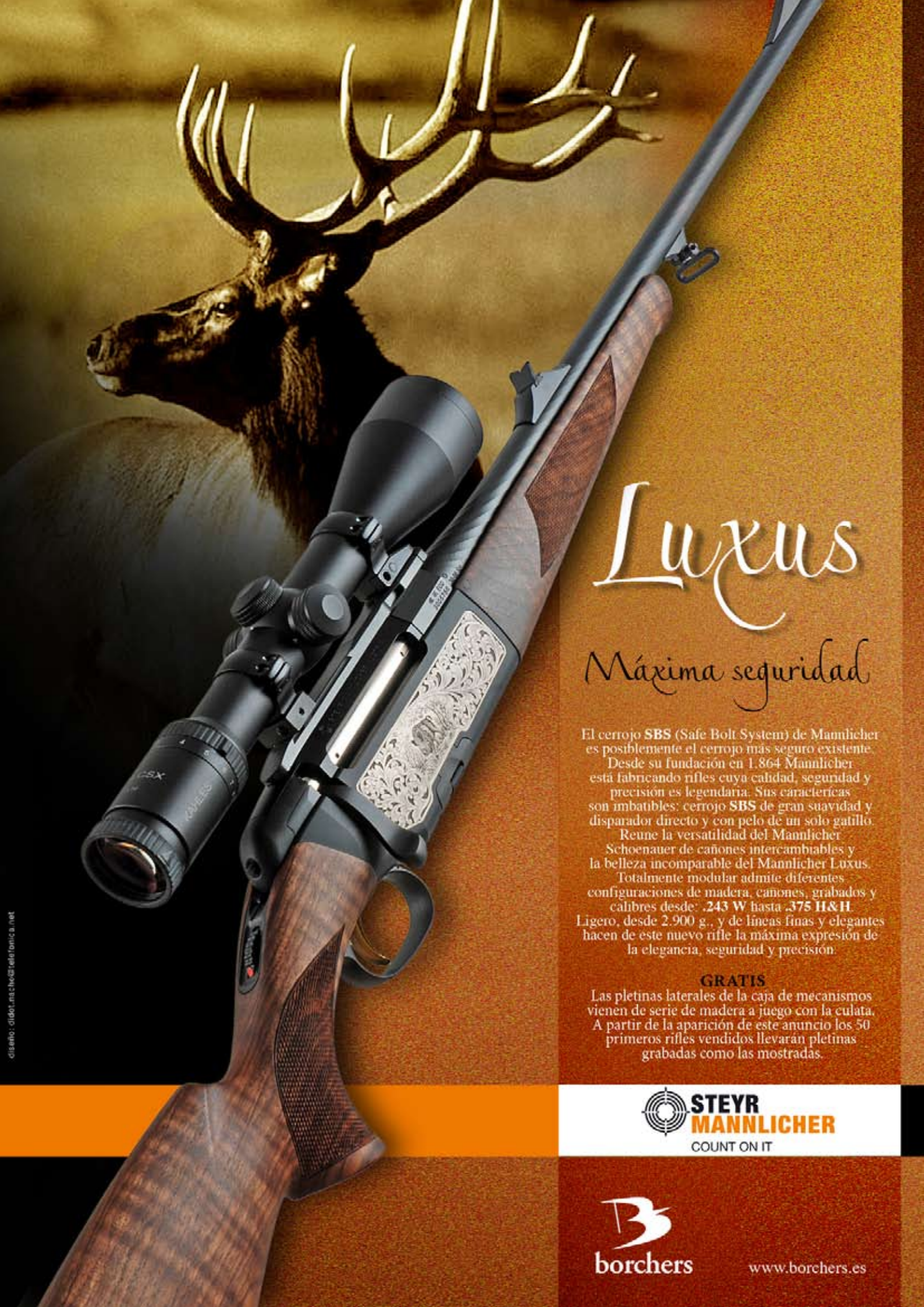

Luxus

Máxima seguridad

El cerrojo **SBS** (Safe Bolt System) de Mannlicher es posiblemente el cerrojo más seguro existente.

Desde su fundación en 1.864 Mannlicher está fabricando rifles cuya calidad, seguridad y precisión es legendaria. Sus características son imbatibles: cerrojo **SBS** de gran suavidad y disparador directo y con pelo de un solo gatillo.

Reune la versatilidad del Mannlicher Schoenauer de cañones intercambiables y la belleza incomparable del Mannlicher Luxus.

Totalmente modular admite diferentes configuraciones de madera, cañones, grabados y calibres desde: **.243 W** hasta **.375 H&H**. Ligeros, desde 2.900 g., y de líneas finas y elegantes hacen de este nuevo rifle la máxima expresión de la elegancia, seguridad y precisión.

GRATIS

Las pletinas laterales de la caja de mecanismos vienen de serie de madera a juego con la culata. A partir de la aparición de este anuncio los 50 primeros rifles vendidos llevarán pletinas grabadas como las mostradas.



**STEYR
MANNLICHER**
COUNT ON IT



borchers

www.borchers.es



EL RIFLE
DEL CAZADOR
PROFESIONAL

Los cazadores profesionales no arriesgan.

No pueden. Tienen en sus manos la vida de sus clientes y la suya propia. Cuando entran en acción necesitan un disparo rápido y preciso. Necesitan confiar en su rifle. Por eso utilizan Heym.

"Cuando un enorme hipopótamo derribó nuestra canoa y caímos al río Zambeze, lo primero que pensé fue: ¿Dónde está mi exprés?"

Ivan Carter pasó tres días buceando en el fondo del río Zambeze, en busca de su Heym. ¿Qué harías tú por el tuyo?

Ivan Carter, cazador profesional, utiliza un Heym 88B



Heym fabrica rifles de cerrojo –modelos SR20 y SR31– y exprés yuxtapuestos y superpuestos

Esteller

Tel. 936 724 510 - Fax 936 724 511
info@esteller.com - www.esteller.com