

CAZA CON ARCO



A close-up photograph of a hand holding a bow, positioned on the left side of the frame. The background is a dramatic sunset sky with warm orange and yellow tones, transitioning into a darker purple and blue at the top. Silhouettes of mountains and trees are visible at the bottom of the image.

Esperas al jabalí con arco

**Texto, fotos y vídeos:
Territorio Arcaza.**

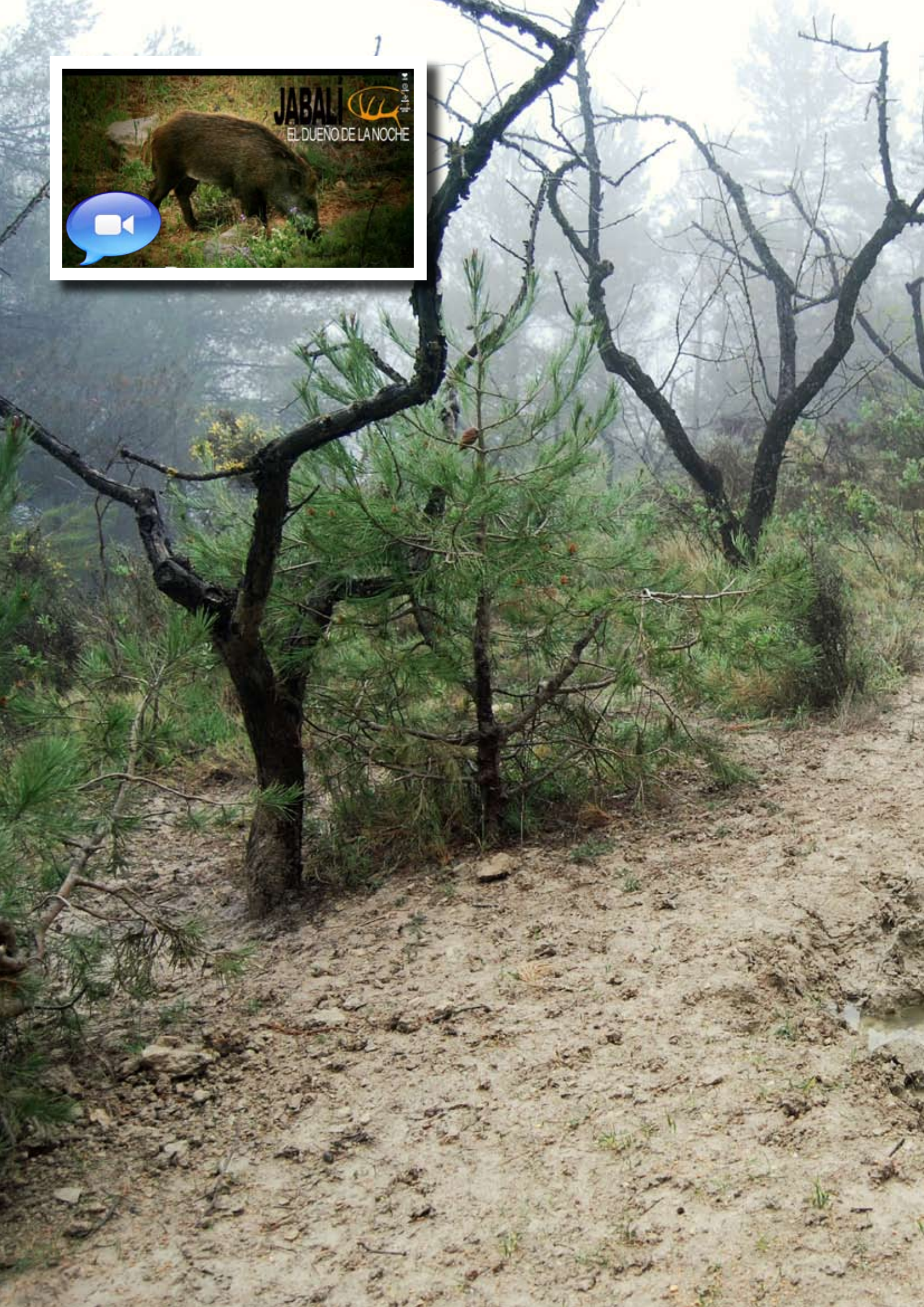

A photograph of a forest scene. In the foreground, a muddy stream flows through a rocky and sandy bed. The water is murky and reflects the surrounding environment. To the right, there is a dense thicket of green bushes and trees. The background is filled with tall, thin trees, some of which are bare, suggesting a misty or overcast day. The overall atmosphere is quiet and somewhat somber due to the fog.

La espera de jabalí es la modalidad de caza más practicada por los cazadores arqueros españoles. Todo arquero sueña con abatir en una noche de aguardo a un gran y solitario jabalí, pero la astucia y experiencia del animal pondrán a prueba la paciencia del cazador más experimentado.

EL JABALÍ Y LAS ESPERAS

Si cazar con rifle al jabalí en espera ya de por sí es complicado, esta dificultad se intensifica con el arco por varios motivos. El principal es que la distancia de tiro por la noche pocas veces superará los quince metros y, además, a esto hay que sumarle que los movimientos realizados al abrir el arco son mayores que los que se necesitan para apuntar y disparar con un rifle. Para paliar todas estas dificultades añadidas lo ideal es hacer los aguardos desde posturas elevadas, usando para ello unas plataformas llamadas *treestands*.







LOS APOSTADEROS

Hay que ser meticuloso a la hora de elegir los apostaderos, ya que no podemos dar ninguna ventaja al jabalí si queremos tenerlo a distancias inferiores a los veinte metros.

Es importante conocer los aires dominantes de la zona para elegir el puesto correcto donde colocar el *treestand*. El jabalí, sobre todo el grande, siempre intentará darnos la vuelta, para ello es bueno encontrar un puesto donde le sea complicado rodearnos o pasar cerca de nuestro escondite.





EL EQUIPO
Con arcos de 60 libras y flechas que superen los 400 grains de peso no tendremos problemas para abatir cualquier jabalí.



TERRITORIO ARCAZA

www.territorioarcaza.com

Nace un nuevo concepto de documentales de caza en alta definición

Una serie que narra las aventuras y vivencias de un grupo de amigos que entienden la caza como una forma de vida



BOWLAND ARCHERY
TIENDA ESPECIALIZADA EN CAZA CON ARCO

General Margallo 24 - local 1
Teléfono: 915 150 518
28021 MADRID

info@bowland.es

BOWLAND
ARCHERY

CANAL+



CAZA Y PESCA^{TV}

Para cazar con arco es recomendable usar arcos de más de 55 libras de potencia. La punta la elegiremos teniendo presente la potencia de nuestro arco, con el fin de intentar conseguir la penetración necesaria. Generalmente, se aconsejan las puntas de hojas fijas, aunque nosotros hemos tenido muy buenos resultado usando puntas mecánicas.

Si la comunidad autonómica lo permite, es recomendable el uso de un foco, ya que facilita apuntar en mejores condiciones y ver mejor a qué se está disparando con el objetivo de ser lo más selectivos posible. El uso de culatines luminosos (trazadores) proporciona mucha información de dónde ha impactado nuestra flecha.



**LA CAZA DESDE
PUESTOS ELEVADOS**
La caza desde puestos
elevados nos permite
ventear menos al animal,
pero también tiene sus
inconvenientes. El tiro
suele ser más complicado
que si lo hiciésemos a nivel
del suelo, por eso hay que
tener presente el ángulo
en el que se va a disparar
para intentar que la flecha
atraviese los dos pulmones
del jabalí. Es necesario que
entrenemos estos tipos de
tiros para evitar sorpresas
desagradables.







EL PERRO Y EL RASTRO DE SANGRE

Si no hay previsión de lluvia y no estamos seguros al cien por cien de dónde ha impactado nuestra flecha es mejor dejar el pisteo para la mañana siguiente. De todos modos, nunca hay que empezar el pisteo antes de una hora después del tiro. Tener acceso a un buen perro de sangre es altamente recomendable.



El jabalí es un animal muy fuerte y si el tiro no ha sido todo lo perfecto que nos hubiese gustado, el pisteo puede ser complicado. Por eso, todo cazador debe estar plenamente concienciado de no dejar caza herida en el campo y, para ayudarnos en este menester, no hay nada mejor que contar con la ayuda de un buen perro de sangre. Hay socios de AEPES que se brindan a ayudar a quien lo solicite y es una opción muy a tener en cuenta. □



